臺灣日日新報 夕刊
七月二十九日
夕刊定價一部二錢
編輯兼發行人 佐々木 齊　臺北市榮町四丁目二番地　發行所 臺灣日日新報社　基隆市旭町 基隆支局　臺中市寶町 臺中支局　臺南市錦町 臺南支局　花蓮港街入船町 花蓮港支局　大阪市西區靭南通 大阪支局　東京市京橋區銀座 東京支局

新マツダ　國産の標準

現地交渉停頓に對し 決裂亦已むなし
陸軍側前途に重大關心

【東京二十九日發同盟】天津英租界問題に關する日英東京會談は二十八日の租界内の治安法幣流通禁止現銀引渡し問題の討議において兩者の意見全く對立しその前途の見透しは全く豫斷を許さぬ状態に陥つた、これに對し陸軍では極めて重大なる關心を有し荀くも經濟問題は今次會談における核心的重要部分をなすもので、しかもわが方としては法幣の流通禁止、現銀引渡し等の經濟問題は事實上支那における治安問題の根源的要因である、從つて經濟問題の解決を見ずしては治安問題も解決し得ないのであつて日本側としては右兩問題は全く一元的に解決すべきもので兩者を個別的に解決するが如きことは絶對に認め難く、この點において現地問題に關する交渉が全面的決裂するも亦已むを得ないところであるとなしとしてゐる

日獨貿易協定成立
今日ベルリンで假調印

【ベルリン二十八日發同盟】日獨通商關係促進を目的とする日獨貿易協定は二十八日午後六時（日本時刻二十九日午前二時）外務次官邸に於て大島大使とウォールタート貿易通商調整局長との間に假調印を了した

【東京二十九日發同盟】一昨年秋以來ベルリンに於て日獨兩政府當局間に絶えず折衝を續けてゐた日獨貿易協定は愈よ成立し二十九日大島大使及びウォールタート交渉委員長との間に假調印が行はれた、これに依り日獨兩國間の經濟關係は更に緊密を加へ、我國としてはドイツより戰時、平時を通じての資材の供給を仰ぎドイツとしては我國より水産物、農産物を豐富に供給してその經濟計畫に有力なる援助を與へるものであつて防共陣營の東西の主柱たる日獨兩國の關係は茲に愈よ緊密の度を加へるに至つた、而して右假調印に關し二十九日午前十時左の如き日獨共同コンミユニケが外務省より發表された

外務省發表

本日日獨間に貿易及び支拂ひに關する簡孔なる協定假調印せられたるところ本協定は從來の平常的貿易を維持すると共に更に兩國間貿易の顯著なる伸長を豫定するものなり、本協定は國内手續き完了次第なるべく速かに實施の運にしてその間實施の準備を進むることとなるべし、新協定は兩國間に現存する友好關係に鑑み相互經濟關係を更に強化すべきを以て本協定の締結は日獨兩國に於て大いに歡迎されるところなり

洵に慶賀に堪へず
河相情報部長談

【東京二十九日發同盟】河相情報部長は日獨貿易協定假調印に關し二十九日午前左の如く部長談を發表した

日獨貿易協定締結交渉がベルリンにおいて帝國大使館とドイツ政府當局との間に開始されたのは一昨年秋頃である、その主眼とする處は日獨の共同關係強化の

裏打ち として經濟關係を緊密化すると云ふことの外に本邦にとり不利なる貿易關係を出來るだけ改善すると同時にわが國にとつて必要なる物資の供給を確保すると云ふことである、日獨間貿易は何分にもその額が相當大なるのみならずその品目は輸出入ともに數百品目に及んでゐるために具體的交渉においては豫見しなかつた種々の技術的の困難があり兩國代表者間の

熱心な 交渉にも拘らず折衝には意外の時日を要したのであるがこの程漸く兩者間の意見の一致を見協定案が出來上つたのでわが駐獨大島大使とドイツ側交渉委員長たるウォールタート氏の間に本二十九日ベルリンにおいて假調印が行はれたのである、日獨兩國政府は右假調印を了した草案に基いて各々必要なる國内手續を執りそれが完了次第兩國代表者間に正式調印をなす運びとなる次第である、正式調印の時期は未だ確言出來ないが政府としては成るべく早く各般の準備を進めたいと思つてゐる

協定の 内容は正式調印が行はれるまでは發表出來ないがこの協定の結果日獨兩國間の貿易額は増大すると云ふのみでなく兩國間の經濟關係は更に一段とその相互依存性を增加しわが國としては戰時平時を通して必要なる資材をドイツから一層多量に供給を仰ぎわが國の生産力擴充に拍車をかけ國力の充實に資することを得ると同時にわが國からはドイツに對し水産物、農産物その他の重要物資を豐富に供給し

盟邦の 經濟計畫に有力なる援助を與ふるに至る次第である、本協定は防共盟邦との經濟關係を緊密にすることに於て重要なる意義を有するのみならず多岐多様に亙る兩國間の輸出入關係を包括して一定の計畫性を與へたるもので謂はば計畫經濟的な貿易協定であることにおいてまさにわが國としては對外貿易協定の一紀元を劃するものである、昨年成立した日滿伊貿易協定と云ひ今回の日獨貿易協定と云ひいづれも盟邦

相互間の 經濟依存關係を高調するもので防共樞軸が經濟的部面においても漸次強化せられて行くことは洵に慶賀に堪へぬところである

天皇陛下御還幸

【東京二十九日發同盟】天皇陛下には三十日宮中皇靈殿における明治天皇例祭に御親祭あらせられるため百武侍從長、湯淺内府、松平宮相以下側近奉仕者を從へさせられて二十九日午前十時半葉山御用邸御出門逗子驛にて宮廷列車に召され同十一時四十五分東京驛に御着車宮城に還御あらせられた

海軍機關學校
卒業竝に修業式

【舞鶴二十九日發同盟】海軍機關學校第四十八期生徒（七十四名）第十八期專修學生（五十五名）卒業竝に修業式は廿九日午前十時十五分畏き邊りより御差遣の高松宮殿下の台臨を仰ぎ米内海相、加藤軍事參議官等列席同校大講堂において擧行され優等卒業生安増隆氏（福岡縣出身）の御前講演 終いて卒業竝に修業證書授與式が行はれた

新條約の締結には積極的態度を示さず
我方は米の出方を嚴監

【東京二十九日發同盟】日米通商航海條約廢棄に對するわが方の態度は二十八日の閣議に於て斯かる場合に對處すべきわが方の既定方針を調整して万遺漏なき準備を整へるとともに今後の推移を冷靜に見守ることに意見の一致を見たが今回の米國政府の措置はルーズベルト大統領が今議會を通じてその意圖する對極東政策の遂行に失敗したので、次期選擧までに起るべき極東情勢の急激なる發展に處して何等かの積極的態度を示し、新事態の發生に對し切札を握らんとする政治的意圖を有するものなりと解してゐるしかして今後の政府の態度としてはその具體的決定をなすに先立ち

一、米政府はその條約廢棄の理由として新事態の發生に即應して米國の權益を擁護し且つ助長すると稱してゐるがここに云ふ新事態とは如何なることを意味するか

一、廢棄せられたる條約が新事態に即應せずと解するならば何故に外交交渉をもつて條約改正の手續きを執らなかつたか

一、今回の時機を選んだ理由如何

等に關し米國政府の眞意を確める必要ありとしてゐるが從來の米政府の態度より推して彼の云ふ新事態なるものは帝國政府の重大使命とする東亞新秩序建設なるものとは相當の距離あることは容易に想像せられるのみならず大統領が突如として議會の重要法案を無視して今回の措置に出たことについては米國輿論の反ルーズベルト的空氣の擡頭も考へられるので政府としては飽くまで愼重に構へて新條約の締結に關してはわが方より何等積極的態度を示すことをせず今後の米國の出方を嚴重に監視しつつ東亞新秩序の建設に邁進しその間假令米國より新條約締結等のことが示唆されるとしてもわが方としては米政府が眞の意味における東亞の新事態を認識することをもつて日米兩國間における國交調整の基本的要件なりとなし今回の米國の措置は寧ろ米國側にとつて新事態認識への好機なりとしてゐる

英官邊は愼重
米の措置に追隨せず

【ロンドン二十八日發同盟】米國政府の日米通商條約廢棄通告に對し英國政府は靜觀的態度を持し沈默を守つてゐるが二十八日官邊では英國政府としては東京會談の進行中には米國政府の措置に倣ふ意向はないと左の如き見解を表明した

英國政府としては天津事件に關する日英東京會談が進められてゐるうちに米國の例に倣つて通商條約廢棄の擧に出るやうな意向はない英國政府は東京會談の成立を妨げるやうな措置に好意を寄せる氣はないのである、向英國政府は日米通商條約廢棄に關し事前に何等米國政府より相談を受けなかつた

注目の八月四日

五相會議を開催
對歐策の最後的處置を 陸相が政府に要求せん

【東京二十九日發同盟】帝國政府の歐洲問題對策大綱は去る六月五日の五相會議において決定されその後政府は專ら國際情勢の推移を注視しつつ愼重これが處置に當つてゐたが、板垣陸相は去る十八日の閣議以來歐洲對策の實現方につき政府に督促し、平沼首相に對して更に板垣陸相は現下の緊迫せる國際情勢に鑑みるも同問題は速かに既定方針に則つて邁進すべきであるとの堅固たる信念の下に支障なき限り來る四日の閣議後五相會議の開催を要求して對歐策案の速かなる實現方に關し政府の最後的處置を要求する決意を固めるに至つた模樣なので、對歐策實現に對する政府の處置と關聯して板垣陸相の態度は注目される

ソ聯外交陣大刷新？
重要國駐在大使皆歸國中

【ニューヨーク二十八日發同盟】モロトフ人民委員會議長の外務人民委員兼任に依つてソ聯外交陣には早晩大々的刷新が行はれるものと豫測されてゐたが二十八日のモスクワ電に依れば

最近 重要國駐在のソ聯大使が殆んど歸國してゐる事實から、モスクワ外人消息通の間には近くソ聯外交陣に大異動が行はれるのではないかとの觀測が行はれてゐる、即ちモロトフ外務人民委員は就任以來外務人民委員部次長二名を新任し同部内のバルカン・スカンジナビア、日本關係の各局長も更迭する一方イタリー、イギリス、ベルギー、デンマーク、ギリシヤ、トルコ、イラン各駐在の新通商代表を

任命 する等ソ聯外交陣の劃期的刷新を期してゐる模様である、この秋に方り重要國駐在のソ聯大使は殆んど歸國して居り、然もこれ等歸國中の各大使が果して原駐國に歸任するかどうかに就ては何等の確報がない、これ等の事情から判斷するにモロトフ外務人民委員は近く大々的にソ聯外交陣の異動を斷行して複雜微妙な變化を遂げつつある國際政局に對應すべくリトヴィノフ外交の殘滓を一

清算 するのではないかと見られてゐる、他方前記各國への新通商代表の任命に際して現任者の行方に關しては何等據るべき情報がないので、この方面において最近大々的肅正が行はれたのではないかとも見られてゐる

宜昌、沙市を放棄
敵軍政機關は上流へ撤退

【漢口廿八日發同盟】重慶政府は宜昌、沙市防衛のための目の上の瘤である漢水南岸の潜江縣城の奪還を企圖し屢々出撃し來つたがわが食林、柴田兩部隊のために悉くその都度殲滅的打撃を蒙り遂に同地奪回の不可能なるを覺ると共に海陸兩軍の進撃的脅威に打ち怯され宜昌、沙市の放棄を決意し本月初旬以來各軍政機關を始め住民の奥地撤退を命じ現在既に宜昌兵工廠を始め兩市の各機關は上流地方への撤退を完了住民も三分の二以上避難して兩都市は今は死の街と化しつつあると云はれる

中共、反英を策す
蔣政府歐米派と對立

【香港二十八日發同盟】重慶來電に據れば漢口中國共産黨は日英會談に關聯し英國を牽制するための報復手段として反英運動を開始すべき旨を蔣政府に建議した、中國共産黨の斯る建言は豫て抗戰の前途に悲觀的で、兎角共産黨側と意見の對立を示してゐる蔣政府部内歐米派を窮地に陥れんとする魂膽と解され益々共産黨側と歐米派の確執を深めてゐる

有田外相宮中參内

【東京二十九日發同盟】有田外相は二十九日午後一時半宮中に參内天皇陛下に拝謁仰せつけられ、日英東京會談の經過並に一般外交事情につき委曲奏上種々御下問に奉答、御前を退下した

タイ國の抗日團彈壓峻烈

【バンコック二十八日發同盟】タイ國政府は七月初め以來華僑などの抗日團體彈壓を行つてゐるが、二十八日抗日巨頭たる華僑銀行支店長の外新聞社長、小學校長等十五名を檢擧し、三新聞の發行を停止した政府は更に引續き抗日運動の彈壓を行ふと發表したが、近く數百名の檢擧が行はれる見込である

司法省辭令

【東京二十八日發同盟】司法省辭令
補臺灣總督府法院判官 神戸地方裁判所判事 芳野龍三

人事

▲石井龍猪氏（臺北州知事）嚴父逝去のため内地歸省中のところ三十日基隆入港の蓬萊丸で歸任▲田原春次氏（代議士）▲前川正一氏（代議士）二十八日來北（鐵道ホテル）▲永井清次氏（日拓重役）二十九日來北（鐵道ホテル）▲赤茂德氏（臺灣電力常務）同日夜行にて歸社▲北野文助氏（臺灣拓殖外事課常務）二十九日臺北より高雄へ二十九日來北（鐵道ホテル）三十日空路上京▲坂本浩氏（臺中州經濟部長）二十九日來北（朝陽號）▲倉石忠雄氏（日本曹達重役）三十一日富士丸にて歸京

無絃琴

蔣政權の歐米依存の夢も今は空しく泡と消えつつある態だが同様に又抗戰上相當重要な役割りを演じて來た南洋華僑の獻金も今は殆ど杜絶えて了つたかこれは敗殘蔣政權には重大な打撃だ▲蔣政權の宣傳に乘つて投じた華僑の獻金が相當莫大なものである事は華僑の力から察知される事だ▲華僑の數は凡そ七百万、送金額は二億數千万元（事變前）と稱されてゐるが此の華僑の中で最も勢力のあるのは福建人である、タイ國には廣東華僑が相當な數を占めてゐるが他の地方は殆ど全部福建華僑であり而も此の華僑の大半を占めるものが廈門出身で其の數凡そ百七、八十万▲此の南洋華僑は蔣政權の沒落と共に方向轉換をなすべき段階に直面してゐるのであるが東亞の新秩序建設上、彼等の資本の參加方如何といふ事は重大な事の問題だ▲從來南洋華僑は本土への經濟進出の希望を持つて居たが從來は主として上海南京漢口ルート開發に華僑の金が費はれてゐる、福建出身の南洋華僑も宋子文一派の浙江財閥の麾下に屈せしめられてゐたのである▲今後彼等をして南支開發に安心して當らせる事が出來れば彼等も本望であらうし未開發の儘埋れたる南支の資源開發も大いに促進されるといふもの南洋華僑の資金による大きな投資會社の創設▲も考へられる事だ▲蘭領爪哇の華僑の實家はスラバヤの華僑總會だがそれは五億元乃至十五億元の巨富を擁してゐると稱せられる▲此の連中が蔣政權の傀儡抗戰への獻金から方向轉換をなし新生支那の為に一肌脱げば其の效果は莫大なものがあらう、支那の新生と日支提携の線に沿ふ南洋華僑の今後の動きは實に注目される。

人の時（59）
東商工省總務局長

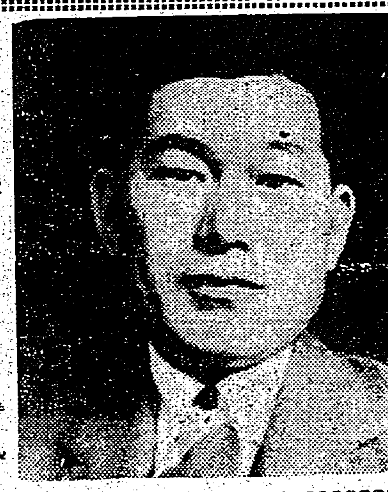

今度の商工省機構改革に伴ふ官制改正案が樞密院に諮詢された時、老人連中が一番氣にしたのは總務局の運用といふことだつた、總務局的な機構は他省には見られないものだし、それに生産擴充と物資調整といふ重要な仕事を持ち、物資別に割られた各部局の綜合調整に當る所であるからだ、この總務局長に省内の輿望を担つて就任したのが工務局長兼物資調整局總務部長であつた東榮二である、彼は省内では竹内可吉に次ぐ長老で、本年五十歳だが東大を出たのは大分遅れて大正九年である、翌年農商務省へ入つたが、鑛山局長時代に産金問題で時の商相吉野と衝突し、その當時企畫廳と資源局とを合併して出來た企畫院の産業部長に追はれた、ここでは例の物動計畫に手を染め、難かしい數字と首ツ引きで勉強したが、それが却つて男を上げたかたちで中途に村瀬次官に呼び返されて工務局長になつた、今度無事に總務局長を勤め上げれば次期の次官は間違ひなく彼のものとなるであらう、彼も竹内可吉と同じく鹿兒島の産で、猪突猛進のところもあり、少年時代にはアメリカへ密航したといふ挿話も持つてゐるが、苦勞もして來てゐるので今では人間も練れて來て人との調和も悪くないやうになつた（寫眞は東榮二氏）

情熱の飛沫（73）
高見順作　田代光畫

淺草の夜（二）

金田で食事をして、——出ると外はすつかり夜になつてゐた。仲見世の雜踏を横切りながら
「どこか、——何か見ますか」
「——さあ」
曖昧な聲だつた。淺草へ來た以上、どこか淺草らしい劇場へ入つて見たい好奇的な氣持も動いてゐたが、一方では、ごみごみしたかうした場所から離れて、どこか靜かなところへ行つて、佐治と二人だけで靜かに話をしたい、そんな氣持でもあつた。
「T座の樂屋へ、ちよつと行かなくちやならないんで。T座のレヴユウでも見ますか」
「……」
佐治は、煙草に火をつけて
「的場玲子さんも一緒にさそへばよかつたですね」
「——ええ」
曖昧な聲だつた。
——女の敏感さで、玲子に對する佐治の氣持を、久美子は、微かながら見拔いてゐた。
金田で食事をしながら、久美子は、玲子のことから佐治を誤解した話をした。その時の佐治の言葉、様子から
（——おや）
と感じたのだ。もとより佐治は自分からそれを語るやうなことはしなかつた。だから、久美子は
（——自分で勝手に氣を廻してゐるのかもしれない）
と、さうも思ふのだつたが——
「どうかしましたか」
久美子が、さつきから、ぼんやりした表情ばかりするので、佐治は横から顔をのぞき込んで言つた。
久美子は、まつすぐ佐治を見上げながら
「——いいえ、別に」
責めるやうな、訴へるやうな眼の光りだつた。佐治は、その光りを横へそらせるやうに
「忘れたのかな」
「いいえ」
はつきり言つた。いつもとちがつた、何かつよい芯の感じられる久美子だつた。
二人は、いつか區役所の前に來てゐたが——。
丁度そのとき、區役所通りの川魚料理專門のとある店から、谷田部の赤い顔が、ひよつこり出てきた。つづいて、連れの男。二人とも、ふらふらした足どりだつたが
「ヤツ！」
谷田部が低く叫ぶと、連れの男のうしろに身を隱して

「腐花だ！」
醉眼を据ゑる
「佐治の野郎——畜生！」
佐治の方では氣がつかない。
「こいつは手ぬかりだつた。——佐治の野郎が腐花をねらつてゐるとは……」
谷田部は、拳を握つて
「いや、少し臭いぞとは思つてゐたが、畜生——あとをつけてやらう」
——そんなこととは知らない佐治は、そのまま久美子とT座の樂屋裏へ行つた。
「一緒に樂屋へ行つてみませう」
久美子が躊躇するのを見て
「さうですか。——すぐ出てきますが、しかしここでお待ちになるのは……」
何か薄氣味の惡い、その暗い露地を見廻す佐治に
「なんだか怖いわ、ここ」
久美子は肩をすぼめた。
「おや、一緒に……」
「……」
樂屋へ行くのも、何かためらはれる。
さうした二人の姿を、谷田部は物蔭からじッとうかがつてゐた。
「腐花か、外へひとりで殘れば……しめたもんだぞ」
谷田部は、唇をなめ廻した。

主婦之友　研薬　ハトムギ洗粉
今までにない新性能の强力洗粉　イボ、サメ肌にさへ效く洗粉がありましたか？
三大性能　これまでのとお比べください！　①ホコリを吸出す淸淨力　②角質を溶解する作用！　③若返りホルモン含有！
日焼け豫防　色黒・アブラ顔に！　汗やアブラをキレイに洗ひ落してサツパリし、白粉もいらぬほど白く垢ヌケてきます。
キメの粗い肌・サメ肌　ニキビの痕の小孔に　洗顔後、肌がツルツル滑かになり、キメを細かに、美しくいたします。
小皺・タルミ・艶のない肌・血色の悪い肌に　洗顔毎にホルモンが皮膚に吸收されて、若々しい健康肌になります。
海へ山へ！　石鹸を使へない海や山や温泉へは、お忘れなく『ハトムギ洗粉』を。
安い！　效能が強いのでホンの少量で済み、トテモ經濟的。　六五セン・一円三五セン・一円五〇セン
强力洗粉がお試しください
新沼千代治先生發見（共立女子薬專校）　各販賣店で試用袋を進呈中
試用袋進呈　新聞名記入、東京・神田・主婦之友社へ
（發賣元）東京・神田・主婦之友社　臺北市表町一丁目　南邦商工

フケ・カユミ　若ハゲ　抜け毛
メグミ液　主婦之友社發賣
『メグミ液』は強い毛生促進作用で、新毛の發生を力強く促します。フケ・カユミの不潔な髪も、サツパリして清新になります。
九〇セン　一円二五セン　デパート・有名店にあり
試用瓶進呈　新聞名記入、東京・神田・主婦之友社へ

鍬の戰士たち
けふ盛大な入團式
勇躍大陸目ざして出發

今回交替する台灣農業義勇團員中の高雄、台南、台中、新竹各州隊員四百七十二名は二十九日午前七時四十六分の列車で台北驛に着き驛前にて官民の盛大なる歡迎を受け隊伍堂々樂隊を先頭に三線道路を行進し旭小學校に到り此處で小憩の後台北州隊員三十二名を加へ編成の上、總督府へ向つて行進し總督府大ホールで行ふ台灣農業義勇團第二陣の入團式に參列した。入團式は午前十時より開始され小林總督を初め森岡長官、各部局長參列、開式の辭に始まり宮城遙拜、支那事變戰歿將士に對する默禱、國歌奉唱、農業義勇團綱領朗讀、田端殖產局長の式辭（佐々木局長代讀）に次ぎ、總督は別項の如き訓示をなし壯途を祝ひ之に對し團員代表は力强く答辭を述べて御奉公を誓ひ引續き總務長官の發聲により萬歲を三唱し閉式した、それより團員一同步武堂々軍司令部を訪問し台灣軍大林參謀長より激勵の辭あり之に對し代表者答辭を述べ辭去した、尚各州隊代表者は臺灣神社參拜、御神符を拜受し其の他の團員は再び旭小學校に到り晝食を濟まし愈々中支の野を目差して壯途に就くべく午後三時台北驛發列車にて基隆港へ向つた、尚佐々木殖產局長を始め鈴木、金澤、各部局外務課員多數基隆まで見送りをなし、驛前にては基隆市官民の盛大なる見送を受け意氣揚々大陸へ船出した

總督訓示

昨年各州より選拔せられて農業義勇團員となり中支方面に活躍した青年は非常な良成績を擧げて中外に讃ふる所となつて居る、諸子は其後繼者として將に壯途に就かんとしつゝあるのである、諸子の任務は皇軍の擁護となつて出征將兵に、日も缺く可らざる食糧を、育成し皇軍の體力に、特に資せんとするのであつて其責任は實に重且大である諸子が現地に於て克く先人の名を愧かしめず重ねて立派な成績を擧ぐれば實に本島皇民化進步の度を示すこととなるのみならず將來に於ける本島島民大陸進出に甚大なる關係を有するものと信ずる、諸子は克く其の使命を理解し困苦缺乏に堪へ溌剌たる農業の農民と農村青年の意氣を示してもらひ度い、終りに昨年前團員に餞けして能く守つて與れた次の三つの標語を再び諸子に贈ける

一、健康なれ
二、忠實なれ
三、國の名譽を恥かしむる勿れ

之を以て壯行の辭とする

臺北市防衛團の打合せ會

台北市防衛團では二十九日午後二時より市公會堂に於て防衛團打合會を開催、市より太田助役、高松兵事課長、永田中佐、長田防空係長以下係員、各防衛團より團長副團長、以下各係長出席し、太田助役の挨拶あつて來る八月上旬實施する各地區防衛團の防護、避難、救護各訓練の實施要項および指導要項につき打合せを行つた

内縁の妻や庶子へ
銃後扶助料を給付
軍人援護會で八月から

【東京二十九日發本社特電】國家の遺族扶助料の恩典に浴することの出來ない内縁の妻や庶子達に對し恩賜財團軍人援護會では銃後扶助料の名の下に年金或は一時金の温かい給付をなすこととし、今春來立案中であつたが愈よ來月初旬から全國一齊に實施することになつた、この銃後扶助料は陸海軍の下士官及び下士官以下に相當する軍屬の遺族等に適用、國家から恩給法に依る扶助料を支給されてゐない、即ち

戸籍に は入つてなくとも戰歿者の死亡當時事實上のその妻、父母、祖父母たる關係にあつた者で死歿者と同じ世帶にあるか又はその死歿者の扶養を受けてゐた者に資格がある、此の扶助料は年金及び一時金の二種に分れ年金の方は戰歿者の子、父母、祖父母等を抱へた妻や未成年の子で婚姻關係なき者　又生活費を得る途なく扶養する者もない父母又は祖父母等に與へられ一時金は係累もない内縁の妻に支給されるがその金額は戰歿者の死亡

狀況に 應じて夫々給付額が定められてゐる、この銃後扶助料を受ける遺族達は夫々の市町村役場へ申告して手續きをすれば軍人援護會で査定の上死亡の翌月から直ちに給與されるが、年金は一月、四月、七月、十月の四回に分けて支給され三年毎に申告をし直すことになつてゐる

高千穗丸の出港

【基隆電話】商船高千穗丸は二十九日午前十一時基隆を出港したが主なる乘客は滿洲國參事官吉田貴一、日本電報通信社常務取締役片山數夫、日本電報通信社常務取締役片山和彥等の諸氏であつた

名譽の戰（傷病）死者
石本部隊から發表

石本部隊の名譽の戰（傷病）死者は二十九日左記の通り發表された

戰死
歩一　陣内勝（佐賀縣佐賀郡川上村）
歩一　山門兵藏（鹿兒島縣出水郡高尾野町）
歩二　平良淳正（沖繩縣宮古郡平良町）
軍夫　嚴金河（臺中州能高郡埔里街埔里字恭隆町七）

戰傷死
歩一　森豐義（宮崎縣東臼杵郡北浦村）

戰病死
歩一　渡邊覺義（熊本縣上益城郡中島村）
歩一　高市改夫（愛媛縣松山市唐人町）
歩二　新川官行（基隆市義重町六ノ三五）

内田上等兵の英靈が凱旋

海南島攻略戰に參加し武勳を輝したが惜しくも戰病死した台中部隊所屬歩兵上等兵内田武夫氏の英靈は○○隊における告別式を終へ廿九日午前七時三十三分台北驛着列車にて遺族に擁られ台北へ無言の凱旋をなした、驛頭官民多數の盛んな出迎への中を英靈は古亭町一八七番地の自宅に帰り安置された

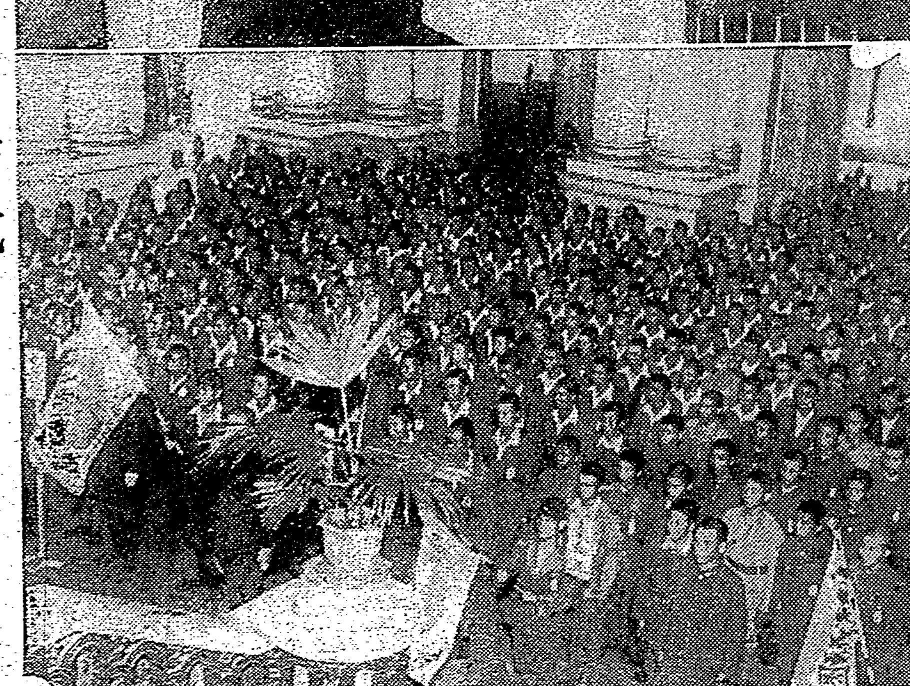

◇…第二次臺灣農業義勇團の入團式

【總督府許可濟】

二ヶ年間に
臺北市内の物價
平均四割も昂騰
被服の卸賣八割が最高！

台北市では低物價政策に寄與するため去る六月二十九日より七月二日までの四日間に亙り勸業課職員を總動員して事變前の昭和十二年六月末現在と本年六月末現在の市内卸小賣諸物價の騰貴狀況を調査し計算整理中のところ最近やうやく完了した、果して諸物價が事變前に比し如何に騰貴を示してゐるか、今回の調査に依つて始めて明確となつたもので市當局ではこの資料を基礎に今後種々物價政策を樹立せんとしてゐるが卸物價、小賣物價は事變前に比し何れも總體的に於て實に四割の高騰を示しサラリーマン階級が苦しい吐息の狀態をかこつてゐるのも無理のない事である、今事變前の物價を百とし昨年六月末と本年六月末現在の物價指數を各種類別に擧げると次の通りで被服料品及其他身廻品類の卸賣八割騰貴が最高となつてゐる

△卸物價

	昨年	本年
穀類及其製品	一〇三	一二三
野菜果物類	八六	一四三
鮮魚類	一一七	一六一
獸鳥肉類	一〇七	一一八
罐詰類	一一〇	一一八
調味及嗜好品類	一〇九	一一三
鹽干魚類	一一三	一一六
被服料品及其他身廻品類	九八	一八〇
世帶道具類	一一三	一三〇
燃料	一一一	一二九
工業藥品	一一七	一二〇
建築材料類	一二八	一二三
其他	一二四	一一八
總平均	一一一	一四〇

△小賣物價

	昨年	本年
穀類及其製品類	一〇〇	一一三
野菜果物類	一〇三	一四〇
鮮魚類	一一三	一五五
獸鳥肉類	一〇四	一二〇
罐詰類	一一〇	一三四
調味及嗜好品類	一〇八	一一四
鹽干魚類	一一三	一一四
被服料品及身廻品類	一〇四	一六五
世帶道具類	一一六	一三三
燃料	一一六	一四五
家庭藥品及衛生材料	一二七	一六〇
其他	一一三	一四三
總平均	一二〇	一四〇

本島の國民登錄
申告は餘すところ二日

六月一日から本島に實施された國民登錄は今日まで義務者が續々と市、郡役所に押しかけ係員は多忙を極めてゐるが最初の申告は愈よ餘すところ後二日で申告期限となる即ち六月中に登錄義務となつた者は期限後は規定に違反して申告を怠つた廉で處罰も止むを得ない事となり時局柄忽せにすべき事でない登錄が肝要である、尚三十日の日曜日も午前九時から午後五時まで又三十一日は午後九時まで申告書を受理するとの事であり未だ手續をしない義務者は是非とも洩れなく出頭し完全に登錄され國民の義務を果すべきであると當局者は語つてゐる

萬金油と頭痛膏のにせものを製造
工場を建て大仕掛けな犯罪

化學品販賣新化六九九金星藥房こと黃某（三〇）外七名は共謀の上人氣商品となつてゐる支那製の藥品である万金油、頭痛膏を秘に一儲けせんものと臺北市内及び斗六郡下の二ヶ所に工場を建設し偽造品の頭痛膏を大々的に製造し之を密賣してゐたことが發覺し警察の手に依つて檢擧されたが被害額は二万四千圓以上に上る模樣で目下取調中である

臺日發聲ニュース　今夜から一一七號

臺日發聲ニュース（一一七號）は二十九日夜からタイゲキ、國際館、大世界館、第二世界館で上映するがその内容は次の通り

一、危機高く打開、日英會談最高潮（上海、大阪、横濱、葉山、東京）
二、洋上の德丸遭難者の歸着（横濱）
三、凌辱！匪軍再び搖らぐ國境戰線（滿蒙國境）

龍山公同窓會

臺北市龍山公學校では八月六日（日）午後一時半から同校講堂で同窓會を開催する

雇女を虐待

台北市南門町四ノ五某官吏某妻元子（三〇）＝假名＝は昨年一月頃から雇入れた市内古亭町二一〇劉氏猶（一七）に對し本年四月頃から餘り過食をするとかで折檻を加へ全身に擦皮傷等を負はせた爲め猶は身體の自由を失ふに至り大稻埕方では二十七日午後四時頃自宅に歸宅させた所親元では大いに憤慨して派出所に屆け出たので目下南署防犯係で詳細取調中である

指導と取締の圓滑に
取締主任を招集
警務局が經濟警察講習會

時局の進展に伴ひ經濟統制は物資動員計畫の線に沿つて愈よ强化せられることとなつたがその實效は全く國民の理解と協力に俟たねばならぬ處であるが一方取締の衝に當るべき警察に於ても過去に於ける取締の實驗に鑑み益々一般に對して統制經濟の重要性を認識せしめると共にその反面惡質の違反者に對しては容赦なく取締が必要とされてゐるが警務局でも經濟警察の指導と取締の圓滑を期する爲取締の任に當る警部補以下六十名を全島から招集して來る七日からと二十一日からの二回各五日間に亙り經濟警察講習會を警察會館に於て開催する事になつた

海上警報

二十九日午前八時三十分台灣總督府發表　七百四十五ミリの低氣壓は今朝六時北緯二十二度三十分、東經百二十度、即ち高雄附近にあり滯留する模樣、本島西部海上の小型船舶は注意を要す

福田氏送別謡曲大會

日本米穀會社の理事として轉出せる前府財務局長福田斤造氏の惜別謡曲會は來る三十日（日曜）午前十時より市公會堂樓上の間に於て催すことになつた、一般の來聽を歡迎する由、番組は左の如くである

三輪、敦盛、富士太鼓、千手、三井寺、西行、鉢木、土蜘蛛

惡質の山師
莫大な手切金を强請

【基隆電話】數日前基隆市内某旅館に全身刺靑をした恐ろしい人相の一内地人男が宿泊してゐたのを基隆署の濱ノ巣警部補と吉田部長刑事が怪しいと睨んで本署に連行取調べた所最近内地から來た惡質の山師で次の樣な罪狀が暴露された、此の男は鳥取縣東伯郡倉吉町大字堺町一ノ八九三谷田武雄（四七）で本年一月頃渡台して新竹方面で蛇使ひを生業に市蕃菓街の某旅館に投宿してゐたが同旅館に妙齡な女中があり、それが同街で相當豪奢な生活をしてゐる溶野某（卅七）＝假名＝の妾であることを知るや甘言を弄して遂にその女中を誘拐し基隆から台北へと引きずり廻し果ては"俺を離れたら打ち殺すぞ"と脅文句を並べ間もなく溶野某が之を知つて人を介して引戻しを要求するや手切金一千円を强要し、まんまとその金を捲き上げて了つた、この甘汁を吸つた谷田は又もや惡心を起し一旦内地に帰り直ちに台灣に引返し再び溶野宅を襲ひ今度は"貴樣達の家族の全部の生命を頂戴しに來た"とて又復五百円をゆすつて戰く家人等を尻目に基隆に引揚げ前記某旅館に納つてゐたものである、尚溶野は聞くところに依ればこの恐喝に戰いて目下内地に姿を消してゐる模樣である

仙人展の開催時刻

盛昧同人會の佛像展と同時に本社三階で開かれてゐる「仙人に關する展覽會」の開催時刻は、午前十時より午後六時までである

臺北鹿兒島縣人會

臺北鹿兒島縣人會では八月二日午後七時江山樓に於て親睦會を開催する由、會費金參円、出席希望者は鐵道部樺山國彥氏宛（電話樽内四〇八）申込れたいと

定期航空

内臺定期航空（上便）新高號は二十九日午前七時台北發　乘客は田中英夫（會社員）平戶榮次（同）齊藤守（役員）齊藤明子

今夜の放送

△六・〇〇物價陸一君の出征石井放一△六・二五講演科學界のトピック工學博士永井雄三郎△六・四五演藝ニュース（臺北）△七・〇〇音樂物語シエラザード　むの木子供倶樂部△七・三〇特別講演「支那事變と從軍記者の制定について」報道局調査課長下條雄△七・四〇講演「病と船の話」△八・〇〇浪花節「國境の彼方へ」酒井雲△八・二五長唄「日本刀」杵屋勝三郎　坂田仙三郎他△八・五五講談ラヂオ小説建設戰記（下）北澤彪、小杉義男△九・四一長唄（臺北）高濱浴衣、松太郎、賀惠勇、一香、勝太郎、浪良他

あすの天氣

臺北地方	東の疾風驟後驟雨
北部地方	東の疾風驟後驟雨
東部地方	南の和風驟時々雨
西部地方	北東の疾風雨
南部地方	南東の疾風雨

映畫と演藝

◇芳乃館（一時上映）1疾風白頭巾　午後七時三〇分　2大毎ニュース　八時三三分　3日の丸行進曲　九時三三分　4怪猫赤壁大明神

◇國際館（一時上映）1大學三人男　午後七時三〇分　2パテーニュース　八時四〇分　3臺日ニュース　八時五〇分　4四人姉妹　九時二〇分

◇タイゲキ（十二時上映）1臺日ニュース　午後七時三〇分　2あこがれ　七時五〇分　3江戸の惡太郎　八時四〇分

◇第二世界館（一時上映）1パテー・ニュース　午後七時三〇分　2勘平の死　七時四六分　3女こそ家を守れ　九時一七分

◇大世界館（一時上映）1パテー・ニュース　午後七時三〇分　2臺日ニュース　七時五九分　3團子江艦隊　七時五九分　4生けるパスカル　八時三〇分

◇新世界館（一時上映）1槍侍千人力　午後七時三〇分　2新婚はつかし　八時三五分　3パテー・ニュース　九時二五分　4大前田英五郎

◇榮座　1喜劇靜岡土產　午後七時三〇分　2古井戸

會葬御禮　屋部憲昭

滋强飲料　カルピス　涼味！

八月新譜　この他十數枚同時發賣　浪花節　一円の傑作盤★　静御前　東天晴　父よあなたは强かつた　鈴木照子孃　新興映畫「俠艶錄」木村若衛　二人の老兵　東家三樂　修善寺物語（一枚二〇）酒井雲　涙ぐむ名調子　泉詩郎　松竹映畫（映畫物語）春の雷　泉詩郎（全二枚）　三百松芸者（三龜松十八番集）都々逸學校（教室の卷）柳家三龜松　万才　軍國さのさ　支那を語る　砂川捨丸　中村春代　リーガル万才　身上相談　リーガル千太　リーガル万吉　落語　動物園　柳家權太樓　童謠　お花の歌　佐々木繁子　浮かれ和尚さん　天野幸子　たのしい日曜　有良久美子　お菓子の汽車　田中照子　童謠　樂しい學藝會　北條靜子　詳細は月報を乞御覧　REGAL　コロムビア　リーガルレコード

絢爛たる第五輯の内容　斯界の權威嚴選の名曲集！　洋樂はビクター　洋樂愛好家協會　第五輯・豫約募集締切迫る！　配布曲目決定　(1)第一回配布盤（モーツアルト曲）歌劇「魔笛」序曲　トスカニーニ指揮　B.B.C.交響樂團　(2)第二回配布盤　★獨奏　妖精の踊り　ハイフエッツ　スペイン舞曲　メニユーイン　(3)第三回配布盤　★ソプラノ　アリオー・ペーリー　リタ・ニー…　ラシヤンスカ　エルマン　フオイアーマン　ネルキン　(4)第四回配布盤　★チエロ　サラバンド　ヂーグ　パウ・カサルス　巨匠カサルスの最新盤決定　待望の珠玉盤！　會費　毎月一枚二十二圓三十錢　特別配布七十・ケ月十日　一回第二月十日配布　アルバム及解說書添附

バルポーン　内田洋行　見本九種送呈　星部券十錢

新養毛料『ワカミヅ』ありて夏樂し　ふけ、頭皮の痒み、拔け毛を防ぎ、いよいよ髮を美しくする。匂ひ爽やかな、高級化粧のワカミヅ！　全國有名な藥店化粧品店にあり・（一圓七十錢、三圓四十錢の二種）

キングレコード　大評判のサロンミュージック！　支那名曲篇　沙窓　黃河の漣　太湖船　九連環　杉井幸一編曲　キングノベルテイ・オーケストラ　三枚一組　美麗ホルダー入　四圓九十五錢　85

元祖登錄商標　八の指味噌

テイチク　上海ブルースに次ぐ傑作ヂヤズソング　東京ブルース　ディック・ミネ　美ち奴　パラオの娘　　　

この品質　この藥効　戰線の勇士も　産業の戰士も　銃後の婦人も　みんな擧って　愛用される　必需藥オゾ　毒虫　かぶれ　あせも　怪我　やけど　皮ふ病　頭痛　齒痛　靴ずれ　ちかれ　化粧下　顏剃後　二十錢　三十錢　五十錢　一圓　オゾ本舖　都南莊　2A—59

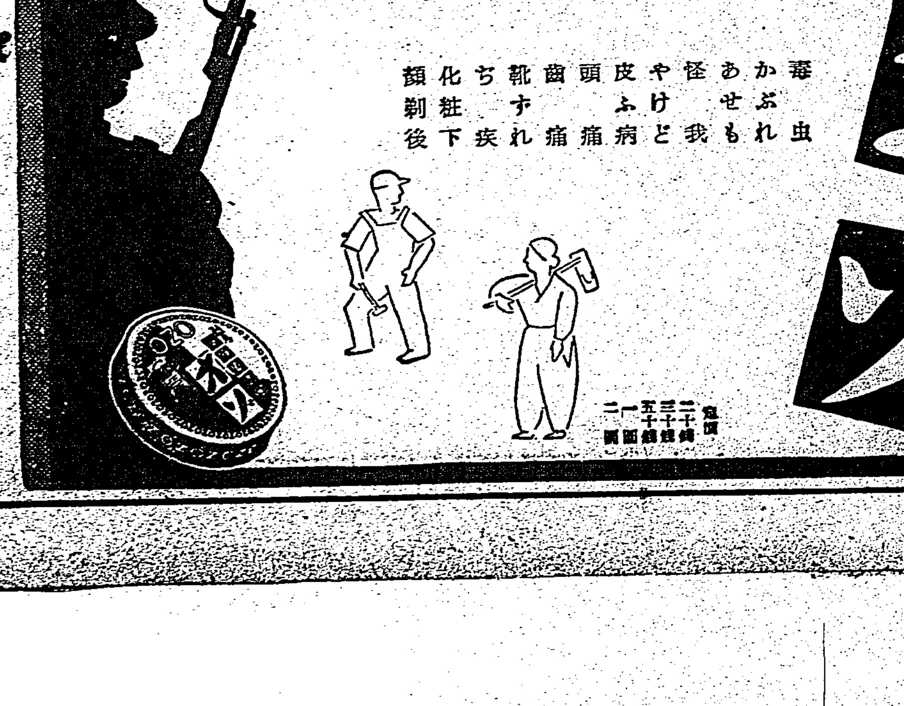

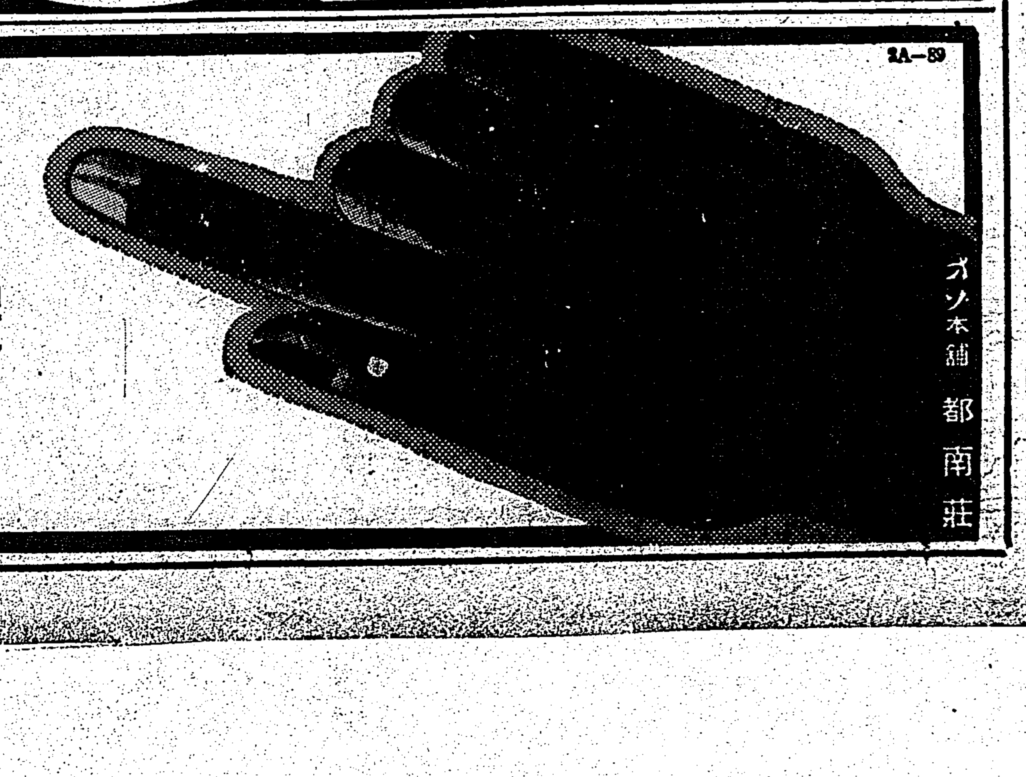

家庭と婦人

戰時下の家庭生活刷新(下)

もつと科學的な生活を

十一、暗い電燈は視力を弱め、光り過ぎても眼を害す 餘り古くなつた元氣のない光を出す電球は取換るべきです。線が切れるまで使ふのはどうかと思ふ電力を損します。メートル器付の場合は特に然り。電球から直に眼に入る光は視力を弱めます。お子さんの勉強にはアイのシエードを使用するがよいです。

十二、惜め電燈視力を弱め、光り過ぎても眼を害す 電球はメートルでなくとも、不必要の時はすぐ消しませう。電球のガラスの部分や笠は時々石鹸水で洗ひませう。

十三、家族揃つて早起き早寢 家庭を明朗化の秘訣はこれが第一。

十四、家の内外清潔清掃

十五、不潔はバイキンの巣窟と知れ

アルミニユームは灰にて磨く、鐵器や銅器を拭き取つた殘りでみたのに明朝さびてゐるので吃驚してゐる女中さんなどがあります。アルミニユームなどの鍋の中に灰汁を作つておき水を捨てても黒色の色がはえて錆つてゐる主婦はありませんが必ず心すべき事です。但し銅器を磨くのに鹽と酢を混ぜて磨き、それを水で洗ひ落しますと新器と同様になります。

十六、日光の入る家には醫者入らず 昔は、うがつたことをいつたものです。併し明る過ぎるのも氣が散つて落付かぬものですからこれも程度問題

十七、新鮮な空氣は吾等の生命素

十八、膳過ぎ喰過ぎ文化をはぐむ

十九、生きる廢品伸びる國力 廢品は生きます。素晴しい物になつて再生します。これも科学の力です。今度の事變はその意味で國民生活の上に大いなる教訓を與へてくれてゐます。是非共この時局の意味を認識すると共にこの機會を利用して改むべきは改め、やるべき所は大いにやるようにしたいものです。

二十、急ぐな、あせるな、不斷の努力 如何に善い事でも知つただけでは駄目です。実行せねば無意味です。以上の中二ツでも三ツでも共鳴したら実行して下さい。そしてだんだん他に及んでゆくやうにします。(完)

麵類の煮出汁

◇夏の食味祕帖◇

夏になると麵類が喜ばれるやうだが、どうも家庭で作つた汁は、店屋のそれのやうに味がよく出來ないといふ話を聞く、といふことになると、蕎麥屋とか、うどん屋とか、さうした店屋ではどんな方法で煮出汁を作つてゐるか、その調理場をのぞいて見よう

×××

煮出汁は、ダシまたはツユといふ、これがうまく食べさせるか、まづくするかの岐れ道であることは申すまでもない

×××

一般の蕎麥屋で作る汁の製法は「一番出し」と「返し」との二種に分け、これを適宜に調合してそれぞれの用途にあてるのが常例である

×××

一般に行はれてゐる方法としては、鰹節を平均に削つて、湯を煮立ててその中に入れる、湯が絶えず沸騰してゐるやうに火加減をするところにコツがあるわけで濃度が下ると、味に忽ち影響する、これを一定の分量（これも經驗に依るコツである）に煮詰めて裏漉しにかける（鰹節の代りに昆布を使ふこともある）これが「一番出し」であつて、日々入用の分量だけを製造する

×××

今度は別に、醬油に砂糖（三盆白）を使ふ。もしも、花見、ザラメの類を使ふ場合にはアク引きをすることはいふまでもない、これに味醂を加へて煮立てて容器に貯へるのであるが、これを「一本返し」と稱へる、これと前述べた一番煮出汁とを程よく混ぜ合せたものが「から汁」である

なほ、こんな方法もある、返しの一方法として「口味醂」と稱するものがある、これは醬油と砂糖と煮立てたものに 前述の一番出しを合せた後に生味醂を加へてざつと煮立てる法である、また「生返し」（ナマカヘシ）といふ方法がある、これは砂糖だけを煮ておいてこれに生醬油を加へ、一番煮出汁を合せておいてよく煮立てる、これがいはゆるその辺にザラにある駄蕎麥屋で行ふ方法である、簡單ではあるが味はよくない、これは人手を省く便法ともなる、しかし汁はすべて、釜の銅壺の中に陶器のカメ（これをたんぽといふ）を埋め、それに汁を入れておいて、暖めて使ふとよい

×××

一番煮出汁を引いた殘で濟汁を製し、これを二番煮出汁としてこれに「から汁」を割り、タネ物の汁に作る

要するに、蕎麥の汁はあますぎていけず、辛すぎていけず、その調子がむづかしい、殊に場末のはやらぬ店になると、めちや節、鯖節を通り越してうるめ節を用ひたものがある、これらは臭氣を伴ふばかりでなく、汁が水つぽいので、てんで食慾をそそらぬものさへあるなほ、汁に藥味を入れてから汁の味を品定めする人があるが、これでは本當の汁の美味不味を知ることは出來ない、まづ、汁だけつけて一口食べて見て次に藥味を入れその加減を見る、そこに本當の汁のよしあしを知ることが出來るといふものである

足がほてつて寢付の悪い人へ

夏の夜など足がほてつて、だるいと云ふ人が多いことでせう、日中立ち仕事をしたり、長途の道を歩いたりした時は特にさうです。足がほてつたり、だるかつたりするのは血液が足の方に澤山集まり鬱血するからです。それ故、足がほてつて夜も眠つきが悪いといふ人は、出來るだけ足の鬱血を防ぐために、長く立つたり歩いたりしない方がよいのです。

また腰かけるにしても足の先を時々台にのせて少し高くするのがよい。また長途を歩く人ならキチンとした脚絆をつけたり、巻ゲートルを用ひます。これは足に鬱血が來ないやうに壓迫するから血の鬱血を防ぐのです。しかし靴下止めに用ゐるガーターの類は膝の所だけで皮膚を壓迫しますから却つて鬱血がそこから下の方へ鬱血する結果となつてよくありません。足がほてる人はどうすればよいかと云ふに、足の血液循環をよくする意味から 夜中足の先きを少し高くして眠るとよい。鬱血が去るから氣分が爽快になり安眠が出來ます。

しかし足を布團の外へ出して眠ると、夜明け方冷氣を催す時、却つて足の皮膚の血液が擴張するために、朝起きてだるく感ずることがあります。それ故、夜は足先を露出せず 何か薄い布でよいから被うて置く方がよい。又日中でも足がほてるからと云つて、足だけ水に浸けたりすると、却つて反動で餘計足がだるくなります。足を冷すよりは頭を冷すか、または手を冷した方が足のだるさを少くする效果があるものです。

臺日歌壇

安成二郎選

臺北 曾劉氏阿月

我病みて思へどすべなしはした女が睡りて母は働き給ふ

草山に遊びて

窓開けば霧しらじらと流れ入り山の朝冷え身にしみにけり

櫻木の若葉明るく雨注ぎ窓より見れば平しやます

ひねもすを霧の流るる湯の宿に谷水の音冴えて夕づく

見はるかす青田の末に浮びたる七星連峰春日あまねし

臺北 相川政子

濃き赤と眞白の花と二つづつカーネーションは咲き出でにけり

飛線に六羽並みゐる小雀は呼び交し交り飛び降る中に

ホガラカ水兵サン (31)

ミヤヲシゲヲ

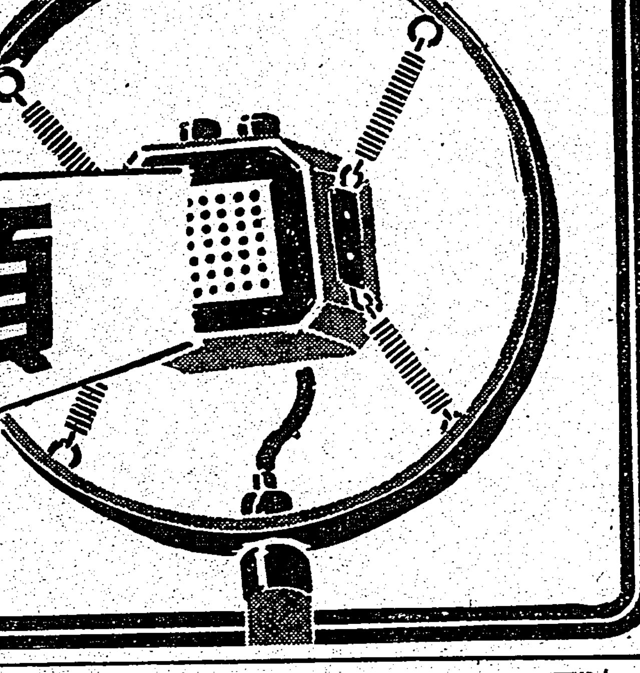

躍進する藥化學が生んだ藥物相乘效果を活用せる强力鎭痛鎭靜解熱藥 ソボリン

頭痛にソボリン

ソボリンが誇る藥物相乘作用とは

藥理學上作用點の異る藥品を同時に與へると、その效力が非常に强大となる。

この最新藥理に採り、鎭痛鎭靜解熱劑ポンピリン並バルビタールとアミノピリンとの分子結合體を主効分として製したのがソボリンです。

作用が强大である

從つてソボリンの鎭靜鎭痛作用は遙かに强化されますから、頭痛に神經痛に、その他總ゆる疼痛に用ひ少量で速かに奏効します。感冒で熱發し、身體の節々が痛む時に解熱と鎭痛の效果があり理想的です。

有害作用がない

なほ頭痛藥に最も心配な胃腸・心臟を害する惧れがないから安心して服用されます。

效能 頭痛、頭重、感冒、齒痛、眩暈、肩凝症、腰痛、月經痛、神經痛、ロイマチス痛、憂鬱症、船車暈、結核性の微熱……に

錠(二〇錢) 八錠(五〇錢) 二〇錠(一圓) 五〇錠(二圓) 100錠(三圓五〇)

一回分二錠、一日二回で充分です。

發賣元 大阪市東區道修町 株式會社 武田長兵衛商店

關東代理店 東京市本町 株式會社 小西新兵衛商店

武田發賣品

39(1)275

健康美をつくる榮養飲料

蜂ブドー酒

體位向上の夏。海に鍛へた疲れを治す此一杯の優れた力

蜂ブドー酒に含まれた豊富な榮養素のうち、葡萄糖、果糖は、海水浴の後に感じる疲勞に[illegible]一掃します。[illegible]

東京・近藤商事株式會社・大阪

14-69

あせも・たゞれ この一浴で!! 家庭の温泉 六二〇ハップ

●御婦人ののぼせにはすぐノーシン●

暑さも平氣 紫外線も平氣 コロンの素顔

ヘチマコロン

洗顔・入浴後 お化粧下 ヒゲソリ後に

90CLG

臺日ハイキングコース(臺北近郊) 一冊金壹圓 發賣所 臺日商事課

SH-31

腦溢血 狹心症

ハセスロール

重要なる社會人士を奪ふ恐るべき狹心症の發作は中年期以後に於ける心臟麻痺の大部分の原因をなすものと看らる。而して狹心症を誘起する患者にありては生命神經系統の異狀に基く前驅症狀例へば……

偏頭痛・發言難・心悸亢進・耳鳴・就眠不能・眼華閃發・眩暈・記憶力減退・倦怠疲勞感・指端痙攣……等の危險症狀を伴ふを常とす。

ハセスロールは血壓を支配する生命神經に直接作用して原因的に溫和且つ著明なる血壓調整作用を營み血流を圓滑ならしめ、過度に亢進せる血壓を生理的自然位に維持せしめ、腦溢血・狹心症を豫防して生活の安全感と明朗なる心境を保持せしむ

錠劑 五〇錠 一・一〇 一〇〇錠 二・〇〇 五〇〇錠 八・五〇 粉末 注射

(說明書 文獻贈呈)

シオノアスピリン製造元 株式會社 鹽野義商店 大阪市東區道修町

あれ―コレと 迷つても結局水むしにはヤッパリ速く快く効くポンホリンのスピード療法が選ばれる。

爽快な浸み心地

水虫の病原菌(白癬性糸狀菌)の根本的研究から生れたポンホリンが皮下の深部に巣喰ふ水虫菌に獨特の滲透力を發揮する事は爽快な浸み心地が立證する

水むしにポンホリン

小 四〇セン 大 六〇セン

株式會社 鹽野義商店 大阪・東京・奉天

SPO-13

第二次臺灣農業義勇團の入團式

【總督府許可濟】

全島に亘つて販賣してゐたことが

は二十九日夜からタイゲキ、國際館、大世界館、芳乃館の各劇場で

魯西亞船（89）

土師清二作　坪內節太郎畫

露國軍艦が下田港に入港したのは安政元年十月十四日。

幕府が下田奉行から露艦入港の飛報を接受したのは十七日。

閣老阿部正弘は、應接掛として大目付筒井肥前守政憲、勘定奉行川路左衛門尉聖謨、儒者古賀謹一郎、伊澤美作、松本十兵衛、村垣範正郎を御用掛に命じて、下田へ急行させることとした。

正弘は既に露艦が下田に入港することは豫期してゐたので、警備を整へてゐたが、下田奉行からの飛報に「露艦は、江戸から應接掛の來着するのが手間取るやうならば、江戸へ廻航すると云つてをる」とあつたので、正弘は、露艦が江戸に入港しては談判上不利であるのを思ひ、府下の騷擾を慮かつて、應接掛に即刻出張を命じたのであつた。

川路聖謨の生涯（略歴）に依ると次のやうである。

聖謨は下田に向ひ、出發するにつき、舊例に從つて將軍家から暇を賜り、時服を與へられた。それが十八日。

阿部閣老の御指令を受け聖謨は、宿所もせず直ちに下田へ向つて出發した。

聖謨の日記に依れば「御朱印等頂戴、退出より直に品川宿向け出立。夜五ツ時頃—八時—に相成候に付、川崎宿へ止宿。假の事故送別の人一人もなし」とある。

聖謨は、すでに長崎で露使プチヤチンに面接してゐる關係もあるので幕府政廳よりは一足先へ下田へ向つたのだ。日記に—

十九日。晴。今日は七つ時出立にて、十六里餘のみちを行き小田原に止宿。今夕と昨朝とは二十餘里を旅つ。夢のごとし。

今晩までに、長持そのほか、追着いたし申候。

城中から直ちに出發したので、旅具も持つてゐない。それが長持に入れられて追つかけて來たのだ。

二十日。晴。小田原宿。少々乘輿いたし、それより歩行、三島宿前の立場より乘輿なり。その餘殘らず步行せり。

二十一日。晴。拂曉に三島宿出立いたし、三里ばかり步行いたし參候ところ、下田より急御用狀來る。

聖謨は道傍の名主の家に少憩して、御用狀を開封した。

その狀には「早々參り不申候はば驚我、浦賀へ可廻との事」であつた。

一讀して聖謨は、この日のうちに下田まで強行せうと思ひ、側近者に尋ねた。

「下田まで幾里ある？」

「三島宿より下田まで五十丁一里で二十里と申します」

「五十丁一里……さうか」

「普通の、二十六里と當ります」

さう答へたのは森山榮之助だ。榮之助は蘭語—今でいへば通譯であつた。

「二十六里なら往けない。で元氣を出せ。駕も馬もいらぬ。わしは、歩いて行く」

下田港（五）

村役人に提燈を突きつけられた談介は、然に顏をかくして聽ほれるよりほーと思ひ、

「韮山の江川様のお屋敷で働いてをります。宿は……でございます。下田御役所へお使に參りまして、お返事を頂きます間……見物させて頂いてをります」

「さうかい？」と疑はしさうにしたが、面倒だと思つたのであらう

「この辺は往路々々してくれては迷惑する。歸へりなさい」

「はい。左様で……」と談介は、素直にお辭儀をして、踏つたひの道を下田へ引返した。

今無理をしても仕方がない。ゆつくり手段を廻らさうと考へ直したのであつた。

下田と柿崎寺の間を往復したり海辺に出て露艦人の様を見ては才ロシヤ軍艦ヂアナ號の見取圖を書いたりしてゐた。

かうしてゐるうちに、オロシヤ水師提督プチヤチンは、幕府との交渉を開かうとしてゐた。

カナ文字ニユース

▲ワガ リクグンブタイハ マンシウコクグンカラ アふセ、二十六日ノ ヨル、ハルハガハノ ムカフギシノ テキヂンニ タイハウヲウチコミ、外蒙（グワイモウ）ソビエツトヘイヲ コラシメマシタ。

▲ミナミシナノ ワガ カイグンノ カウクウタイハ、二十六日 廣西省ノ 梧州ヲ バクゲキ、テキノ タテモノニ バクダンノ アメヲフラセマシタ。マタ カハノ ウヘニアツタ百サウアマリノ テキノ グンヨウセンヲバクゲキ、コレヲ シヅメテ シマヒマシタ。

▲ワガ 中島ブタイノ 淺富ブタイチヤウハ、二十五日 海南島ノ ヤセンビヤウキンデ、タイヨノ センシヤウシヲ オトゲニ ナリマシタ。ブタイチヤウハ シナジヘンガ ハジマルト スグニ シユツセイ、ナンドモ ツバナテガラヲ オタテニ ナツタ オカタデ、ブカノ ヘイタイサンタチカラハ、オヤノヤウニ シタハレテ イラツシヤイマシタ。

▲オソロシイ ドクヘビガ アラハレ コドモヲ カミコロシマシタ。コレハ 臺南州ノ キナカデ アツタ オハナシデス。二十六日ノヨアケガタ、コトシ 四ツニナル ヨンナノコガ、キフニ オホゴエヲ アゲテ ナキマシタノデ、オトウサマト オカアサンハ ビツクリシテ トビオキマシタ。ミルト ナガサ七〇センチメートルモアル タイワンコブラガ テニ カミツイテ キマシタ。コノワルイ コブラハ スグニ タタキコロサレマシタガ、ヨンナノコハ ソノヒノ ニウガタ、トウトウ シンデ シマヒマシタ。

鄭成功と臺灣（5）

元文部政務次官　田中善立

一三、臺灣を平定す

成功金陵に敗れてより、地盤ますます狹まり、永曆帝は遠く南方緬甸に蒙塵して、存亡更に不明である。然れども、頑健なる成功の意志は毫も屈するなく、將に地を還して恢復を謀らむとした。當時臺灣は和蘭の據りたる所となり、明人等は只其の頤使する所となり、蘭人の所有に歸し、前主たる日人彼の權勢日に增長して怨聲漸く高まつた。寬文元年（明の永曆十五年清の順治十八年）正月、日本甲螺と稱せる何斌なる者厦門に來り成功に見えて曰く、台地は沃野千里にして大海に橫絕す、外盛に諸國と貿易をなし、內大に荒蕪の地を開拓せば、國を富まし兵を強くし以て大計をなすに足り、實に是れ霸王の地であると。袖中より圖を出して密呈した。成功大に喜び乃ち天を祭りて征台の議を定め、以て北來の敵を防ぎ、長子經を監國として厦門を守り、且つ其の他諸島の事を專らしめた。同年三月彭湖島に至り、陳廣等をして之を守らしめた。即ち衆に令を下して曰く、本藩嘗て恢復に志し、念中興に切なりしかど、天運拙なくして地は僅に孤島に屬りた。是亦久しく保持することを期することが出來ない。故に今彼處を謀し、以て重旅を寄する地を施むとする次第であると。乃ち皇天后土を祭り曰く天若し我を佑くるなれば、我に潮水を假し、舟師をして容易く入港せしめよと。各船をして師船の向ふ所に屬せしめ、魚貫して進んだ。竹欄を以て水の淺深を探らしむるに、水漲り、平日に倍する丈餘、成功大に悅びて曰く、是天の我を棄てざる所以であると。鹿耳門を過ぎ、敵を破し金を鳴らして進んだ。蘭人全く不意を擊たれ食として敗走した。五月赤嵌を承天府と改め、十一月通事李仲をして蘭人に說かしめて曰く、此地は本と國の有に非ず、前大師（芝龍）練兵の處である。今藩主來り故に爾等速に此地を去れと。蘭人皆恐懼く所を知らず、只管命の全からむことを乞ふた。成功其の哀願を容れ、金銀器物を携帶して台地を去らしめた。乃ち親から各地を踏査するに、土地非常に膏腴なるを以て、屯田の兵制を設け、大に耕作を督勵して持久の策を講じた。維れ時に寬文元年即ち明の永曆十五年十二月であつた。

一四、永曆帝囚はれ芝龍遂に殺さる

先是永曆帝は緬甸に蒙塵し、其の王爺は大に屈辱せしかど、後に清將吳三桂の甘言に乘せられ、之を棄て不顧し故、帝及び太后、后妃、太子等皆三桂の手に落ち、永曆十六年四月、終に吳の絞殺する所となつた。兵部司務林英は髮を削りて僧となり、雲南より遁れて台灣に入り、成功に見えて曰く、永曆帝及び太后等は、終に吳三桂の為に非命の死を遂げられたとの風聞ありと。則ち馬信等正朔を改むことを請ふた所、成功叱して曰く、路途遙遠、林英赤耳聞のみ、傳說を信じて妄舉し、聖駕若し在らば如何せむと。仍ほ永曆の正朔を奉じた。

清主復た成功の決心動し難きを知り、終に芝龍及び子弟等十一人を燕京に斬殺した。成功此凶報に接し北天を望み慟哭して曰く、若し兒が言を聽かば、何ぞ身を殺すに至らむと。又清の諸將は、先に金廈海上に於て鄭軍の為に敗られしを憤り、閩中の大商賈を捕へ、或は鄭氏の通賊を疑ひ、橫暴至らざるなかつた。成功之を聞き慨憤措く能はず、長大息して曰く、方域數千里、蕭瑟負郭の地をして、徒に北虜の蹂躪に委棄し、万億の生靈一日も安ずするを得ざるは、是れ實に吾の過である。速に大擧雌雄を決せねばならぬと。されど金廈の兩島は滿清に抗するに足らず、台地亦未だ日淺くして兵を出す餘力がない。嗚呼諸臣等の如く猛將雨の如き清廷をして、多年苦戰懊悩せしめた中台鄭成功も、時利あらず、空しく意馬心猿を苦しむるのみであつた。

女子中等學校の合唱競技會

今秋日比谷公會堂で

小松耕輔氏を理事長とする國民音樂協會では既演合唱祭を催し既に十二回を遂行し來つたが女子中等學校生徒の情操陶冶ならびに和協一致精神の向上に資せんがため文部省、東京府、日本文化中央聯盟、大日本音樂協會の後援に依り愈愈今年から女子中等學校合唱競演會開催の計畫をなしつつあつたが愈愈今秋十月十七日日比谷公會堂で第一聲を擧げることとなつた、參加資格は女子中等學校生徒五十名以內の合唱員たることと曲は隨意曲一曲外「大日本の歌」を指定されてゐる、申込期日は九月末日で會員券は二十五錢である、入賞團體第一位に東京市長賞、第一位より第四位まで國民音樂協會賞を贈ると

映畫文化展の計畫決る

來る十月一日の「映畫法」實施を記念する為め大日本映畫協會では記念式を擧げると共に物故者の慰靈その他の催しを行ふが二十二日同協會事務所に於て協會役員以外の業界關係者として

櫻田保之助、星野辰男、伊藤恭雄、田中三郎、岡山敬止、桑野正夫

の諸氏と內務、文部兩省關係官が集合、種々意見の交換を行ひ記念計畫の一つである「映畫文化展覽會」の開催に就ては大體十月一日より十日間開催、主催、內務、文部兩省後援の下に

一、映畫及映畫興行の發達による映畫文化の發達を示すものとして經年的に映畫及機械その他を蒐集

二、現在の映畫製作大觀としてフイルムの種類映畫の上映に至るまでの經路、撮影に關する諸設備その他

三、現在に於ける映畫の社會性に關するもの

四、映畫と國際性に關するもの

等を出來得るだけ廣範圍に亙つて蒐集陳列する外これ等に關係ある映畫の上映等を行ふことゝなつたがこれと同時に各映畫館社に全國の常設館と連絡を取つて何等かの有意義な企てをする事としこれは更めて幹事會に於て案を練る事となつた

台口柳壇

選者　塚越正光

（アメリカへ）
廢棄など正氣の沙汰と思はれず　基隆市　兒島修明
涼み臺静かになつて夜が白み　高雄市　むさし
長期戰父に酒なし日がつゞき　高雄市　吳清信
（第四次円卓會議）
正義上と少しは元の話が出る　嘉義郡　前田勝禧
（大衆屋所感）
外向いた足がいけない浴衣の娘　臺北市　のりしげ
國境をソ聯は基地と心得る　基隆市　長兵衛
（我方毅然）
鬪打を不動の姿勢受け流し　臺北市　史朗
（川端所見）
姿だけに非常時がない屋形船　臺北市　松尾遼海
（國策品回收日）
空瓶になにがし夫人お辭儀する　臺北市　やす子
皇民化にはまだ／＼の二號線　淡水街　阿母
（姿に無駄あり）
英靈を迎へる草樹別に持ち　塚越正光

初秋公開特作洋畫

八月下旬から九月へかけて公開される特作外畫は左の如くで滿映を通して招來された獨逸映畫の新作も愈よ登場し賑ひを見せる

△ＳＹ系＝メトロ映畫ウオルター・ルーベン、監督ウオーレス・ビアリイ、ヴアージニア・ブルース主演「惡漢の町」同リチャード・ソープ監督ロバート・テイラー、モーリン、オサリヴアン主演「群集は叫ぶ」日本貿易提供獨トビス映畫ハンス・ツアーレット監督ブリギッテ・ホルナイ、ハンス・ステルツアー主演「猫橋」東和商事提供作メガ映畫ジヤツク・ド・バロンセリ監督マルセル・シヤンタル、リゼット・ラングヴアン主演「地中海」同佛マルキ映畫ジヤン・ブノア・レヴイ、マリイ・エプスタン監督マドレーヌ・ルノオ、ジヤン・ルイ・バロオ主演「美しき青春」二十世紀フオツクス映畫ヘンリイ・キング監督タイロン・パワー、ドン・アメチー、アリス・フエイ主演「世紀の樂團」

△東寶系＝ＲＫＯ映畫エドワード・クライン監督、ボビー・ブリン、アイリン・デア主演「氷上リズム」ユニヴアーサル映畫アール・Ｃ・ケントン監督ミツシヤ・オウア、エドワード・ホートン、リツトル・タツ・ガイス主演「裏街六人組」同ローランド・Ｖ・リイ監督コンスタンス・ベネツト、ヴインセント・プライス主演「青春問答」パラマウント映畫セオドア・リード監督ドロシイ・ラムーア、マーサ・レイ、レイ・ミランド、ボブ・バーンズ主演「セニヨリタ」

兒童の映畫觀覽制限

實施に段階を設けるか

「映畫法」細則は愈よ茲數日中に內務、文部兩省案を持寄り協議の上決定の運びとなつたが各方面から最も重視されてゐる兒童の觀覽制限に關しては七月早々制定する筈であつた「映畫認定官」も官制が決定しないため今尙係官の任命を見ず從つてその認定標準の檢討も行はれてゐない狀態にあり當局としては議會の附帶決議にもある如く實情に卽して施行するといふ建前と、實際問題として十月一日以降に檢閱を申請する映畫のうち果して何本が文部大臣の認定を得るかは未知數に屬するので法の施行と同時に全國一齊にこれを實施することは困難なのでその緩和方法を如何にするかが研究されてゐるがそれには先づ六大都市に之を實施し漸次全國に及ぼすか或は施行以前に檢閱濟のものは一定期間此の制限の適用外に置いて業者の營業に支障を來さぬやうにするか、いづれにしても此の点に相當の考慮が拂はれるが、實際上後者が選ばれる事は殆ど確實であるから「今週は十四歲未滿の方は見られません」といふ立看板が全國津々の常設館に立つやうになるのは相當期間を要するものと觀測されてゐる

海外映畫短信

△無聲時代映畫化されて好評を博したプレヴオーの代表作「マノン・レスコオ」はロンドン・フイルムのアレキサンダー・コルダが新年度の超特作として自身監督、マール・オベロン主演でテクニカラー映畫として製作すべく準備中だが往年巴里に於つたニゲルトの演出第一回作品が同じく「マノン・レスコオ」と決定したので圖らずも英佛の競作が展じられる譯である

△ＲＫＯ米國本社は嘗つて好評を博したレスリイ・ハワード、ベツト・デーヴイス主演「痴人の愛」の新版を發賣、七月十四日封切以後世界各地で再上映を行ふ

△英國の名舞台女優ローレンス・オリヴイアはセルズニツク・プロと契約を結びダフニ・デユ・モリエール原作「レベツカ」の映畫化に主演する事になつた、監督はアルフレツド・ヒツチコツク

△製作者兼監督としてコロムビア社と契約を結んだウエズリイ・ラグルスは歐洲旅行から歸米し直ちに第一回作品ジーン・アーサー主演「アリゾナ」の製作に着手した

△エロール・フリンとホバート・ヒルが共同製作する狩獵と釣のスポーツ短篇はワーナーが世界配給を行ふ事になつた

釣

△基隆　港內旭橋附近で小物が釣れる程度港外は荒氣味で見込うす

△淡水　毎日の雨で濁り甚しき今日あたり少しすんで居るが此儘天候が續けばチヌがチヨイと釣れるだらう

△新店　水量多く濁り強く鮎釣りは餘り芳しくない

△山子脚　うす濁りなるも鮎釣りにはよからう、三錢まで足をのばせばグツト大きくなつた鮎がよく釣れる、尙三錢は八月一日から組合設立せられ鈎を制限せられる由

△頂雙溪　水量多きも鮎の友釣に工合よし

△宜蘭圳　鮎釣は近頃餘り芳しくない

△龜山　天候惡化にて絕好の釣日和チヌ、テング、ミツボシ、アラが最近よく釣れる、潮は潮引き當日にてチヌが夜釣れる旨め出場

△大溪　當時はチヌ、アラがよく、夜は釣影が面白くかかる

商況（廿九日）

臺灣正米市場

前場　一期蓬萊　一期丸糯　二期蓬萊　中場　[illegible]

基隆在庫米

二十九日朝現在　一期蓬萊米　一期丸糯米　二期蓬萊白米　二期丸糯白米　一期在來玄米　合計　到着米　[illegible]

大阪期米前場

東京期米前場

神戶期米前場

東京銀行實株

東京國債前場

東京短期前場

東京短取組喰合

東京長期前場

東京長期總取組

大阪短期前場

大阪長期前場

大阪砂糖現物

大阪棉花前場

橫濱生絲前場

神戶爲替

正金建値

株式社債

爲替

金塊　銀塊　棉花　小麥　生糸　砂糖

[illegible]

臺日案内

料金　[illegible]

医院　性病科　西門市場東側　永吉醫院　電2050

内地土産　パイナップ矢野商店　臺北本町二　電五貳參參

寫眞　カメラ中古品高價買入　臺北市京町一　南光寫眞機店

新銳ライラックス　臺北市榮町一　フタバ寫眞機店

時計眼鏡　メガネは金光堂　兒玉町二丁目　電話貳九五八番

金融　不動產有價證券擔保　電話小口專用　若竹町貳（電六貳參參）七福商事　金融

藥種商　喘息にワンカ　服んで直ぐ効く　臺北榮町四ノ臺灣藥房元森田商店

梅肉エキス丸　臺北市新榮町一ノ八　東條商會

洋服　婦人服地　洋裝入念仕立　ハギレ德用品有　臺北新世界館北隣　ラクダヤ

ラヂオ器械　ラヂオ十ケ月月賦販賣　臺銀隣　田中電器商行

樂器　樂器蓄音器　修繕　臺北千歲町　河合樂器店

履物　蝴蝶履　製造元森山商會　臺北市新起町一　電話二五四五番

簡單履　手製造元　池田商店　電話二五四五番

雜件　婦人服　新型新柄　村井商行　割烹前掛國防婦人會マーク入前掛

組立式の文化卓子椅子　型錄進呈　臺北榮町　日本家具

旅館料理屋住宅向キ座敷廻リ販賣其他建築材料一切　臺北市御成町一ノ一　兒玉材木店

新古日本刀賣買　京町　鈴木善堂

シンガ　ミシンの御用は臺北本町　シンガーミシン會社

冷藏庫製作は八木

三井配合完全養鷄飼料は　臺北若竹町　木原商店

金庫　各種金庫製作　手提金庫　太平町　太平金庫店

臺北市區計畫公園　地帯入り　末廣町　旭屋

最新式流行ネツクチーフ新荷着　臺北市榮町　石黒商會

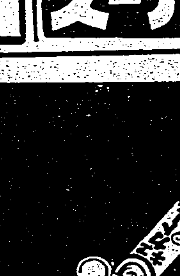

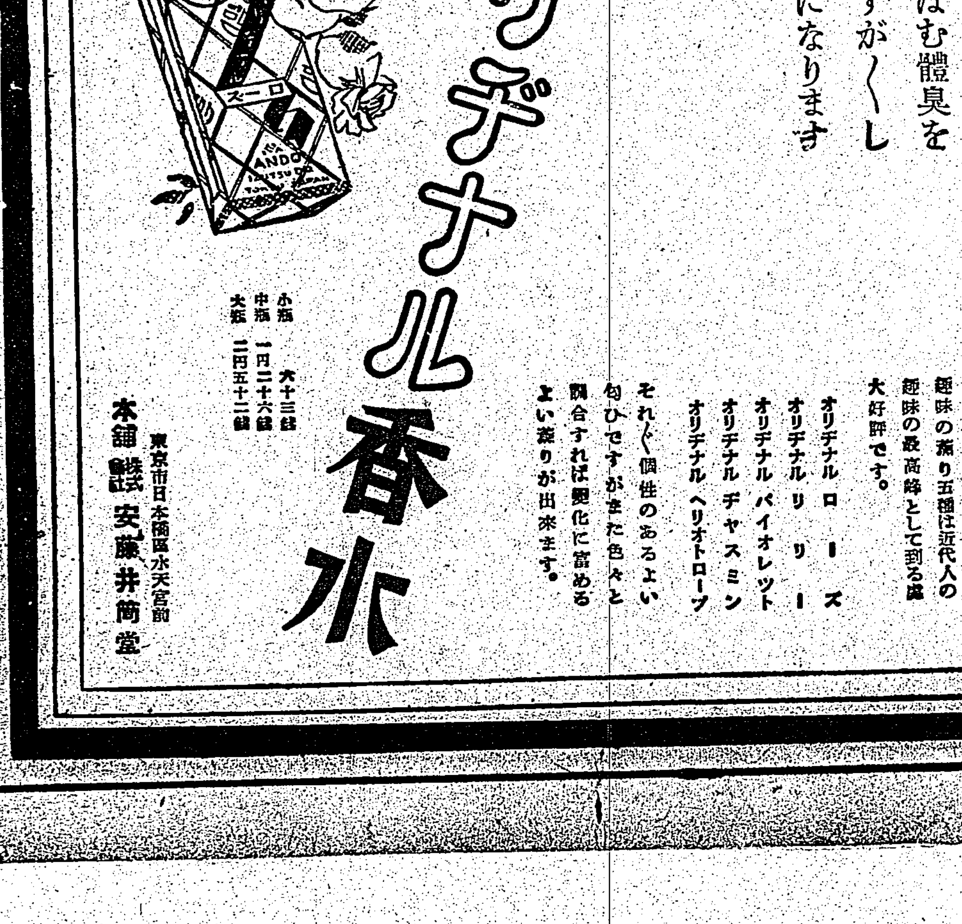

臺灣日日新報
本日夕刊共十二頁
發行兼編輯人 佐々木…
臺北市榮町四丁目卅二番地 發行所 臺灣日日新報社

社說
航空路政策の統合確立
健全なる航空發展への途

一

我が國の民間航空は支那事變を契機として、その發展すべき種々の方向を指示された。而してその最も重要なるものは國際航空路の擴充と東亞における一貫的大陸連絡航空の問題であらう。我が國は過去に於て幾多の國際航空路伸展を計畫したのであるが容易にその解決を見出し得なかつたのである。だが今次聖戰未曾有の大業は新東亞建設への過程に入り國際線と大陸線の問題は最早何程の理由があらうとも斷じて遷延し得ぬ緊急事となつて來たのである。ここにおいて我が帝國の前哨陣地たると同時に南進據點たる我が臺灣の地位は弥が上にもその使命に重大を加へたわけで臺灣の航空は獨り臺灣のみの問題ではなく、我が日本の航空の最も重要なる一部門を構成するに至つたのである。臺灣航空の經營者は勿論のこと更にこれを支持すべき島民一般もよろしくこの新情勢に對する認識を深くし共に國運の發展を期して能ふ限りの努力を致さなければならない。

二

この重大なる情勢下にあつて吾等の最も遺憾とするところは、臺灣、朝鮮、滿洲等の現地と中央とにおいて連絡が必ずしも十分にあらざる點である。抑も中央は國際路線（大陸をも含む）については建設其の他一切これを直接經營し、ローカル線は各地方當局者に一任するとの根本方針をもつて發意航空發展策を講じてゐる。而してこの中央機關なるものは企畫院の航空委員會でこの委員會が國際線に關する決定權を持つてゐるのであるが惜しむらくは委員に現地の參加がないのである。從つてたとひ現地に現地の優れたる意見があつても、これを具申する方法がない。よしんばあつてもそれは拓務省を通じてその時々に應じて行はれるもので、これは時間の關係等で殆んど形式的であるに過ぎないのである。これでは委員會の十分なる成果を期待し得ぬと同時に、航空日本の將來についても遺憾なきを期することが出來ない。具體問題について言ふならば例へば臺灣が或る外地の或る地點に對する必要なる新路線を計畫中であるとする。これは現地の眼構からすればローカル線の域を出でぬ計畫であらうが中央としては勿論國際線であるとの解釋を下すであらうし、細目についても種々と意見の相違や見解の對立が起るに過ぎない。

三

かかる根本的不備のもとに健全なる航空發展を期待することは木によつて魚を求めるの類でこの點を是正することが如何にしても必要である。即ち右委員會は現地の參加を認めてその發言を許し、更に決定權の一部を付與するのでなければならない。万一それが不可能であるならば少くとも委員會は現地、滿洲、大陸各地等を網羅する臨時會を開催するなり、或は又各現地毎に十分その意見を聽取する方法を講ずるなり、方法は第二として要するに現地が發言權を持ち決定權に參與すべきことが根本的必要條件である。單に臺灣とか朝鮮とか云ふ小さな立場からでなく、國家の航空伸展を遺憾なからしめる見地から、大乘的立場から航空諸政策の統合確立が痛切に要求されるのである。

窮通打開可能か
日英代表が個別折衝

【東京二十九日發同盟】日英會談は治安警察問題に關しては既に主要部分につき諒解成立し、工部局支那人巡捕職員の能數、その具體的問題に關し最後的折衝を殘すのみとなつたにも拘らず、英國機構政策の實體に觸れる經濟問題については、法幣流通禁止、租界內現銀引渡しの二問題に關し彼我の意見が對立して難關に逢着したまま三十一日の第六次円卓會議に持越された。日英兩當事者はこの間飽くまで今次會談の妥結を期するため二十九日午前夫々個別的會談を遂げ、窮通打開の道發見に努めた即ちわが現地代表武藤少將は同日午前十時英國大使館にクレーギー大使を訪問、ピゴット少將、ヘーバート領事を交へ約一時間半に亘り懇談を遂げ又田中領事、太田中佐、大田少佐は同十時半より外務次官官邸に參集し、わが方の態度につき協議し、同十一時四十分より加藤公使はクレーギー大使と東京クラブにおいて懇談を行ふなど極めて頻繁な往來を示した、これら彼我代表間の個別的懇談により日英間は歩み寄りが出來れば治安問題は急速に本極りとなる外通貨問題その他の經濟問題についても窮通打開が可能となつて三十一日の第六次円卓會議は円滑に進捗すべく二十九日朝來頻繁に行はれた個別折衝の結果は注目されてゐる

好轉の曙光見ゆ
愈よ小委員會を設置

【東京二十九日發同盟】日英會談の窮通打開策に關し加藤公使は二十九日午前十一時四十分より約一時間に亘り東京倶樂部においてクレーギー駐日英國大使と懇談を遂げた結果、日英會談の難關となつた法幣流通禁止問題及び現銀引渡問題に關し現地の實情に照應して細目的問題を討議し妥結の方途を發見するため日英雙方より現地の事情に精通せる委員各二名を以て小委員會を設置することに意見一致し右小委員會は三十一日午前九時より外務次官邸に會合して實狀の調査審議を行ふことに決定した從つて同日の第六次円卓會議は午後四時より開催し、右小委員會において討議せる結果に基き法幣問題の討議を進行することとなつた かくて難關視された經濟問題も漸く好轉の曙光を見るに至つたものの如くである

日英の小委員

【東京二十九日發同盟】日英會談の難關となつた法幣流通禁止問題及び現銀引渡し問題に關し加藤公使は二十九日クレーギー駐日英大使と協議の結果円滿なる妥結を期するため日英雙方より現地の事情に精通せる小委員を出して實情に即應し基礎的討議を行はしむるに決したが、右小委員會は日本側田中參事官、後見浩一郞、青木盛夫兩外務事務官の三名、英國側はハーバート領事、マックレー商務參事官の兩氏が夫々出席するに決定した

臺灣大亞細亞協會總會

台灣大亞細亞協會の總會は二十九日午後三時より鐵道ホテルに開會し、協會役員、三好、藤江、肥後、中島、郭廷俊、許智貴氏等會員三十餘名出席、河村理事長事故缺席のため大澤副理事長席につき、昨年の南支綜合調査の效果並に右に要した經費充當のため基金より事業費に一部繰入れの件及び十四年度豫算に時局認識費を計上、大アジア主義の擴充計畫につき說明あり山田理事の事業報告、池田理事の會計報告及び基金繰入れの件等滿場一致の承認を得四時散會した

地代、家賃を抑壓
勅令案は九月に公布

【東京二十九日發同盟】政府は去る二十一日の閣議で地代家賃に關する中央物價委員會の決定方針に基き地代家賃統制令案を正式に決定、愈よ法制局の審議を受け實施に乘り出す事になり厚生省を中心に企畫院、司法、內務兩省間で右に關する勅令案の立案を急いでゐたが、この程近く勅令案要綱の決定を見たので八月中に總動員審議會に附議決定の後法制局で條文完成を經へ、大體九月一日頃公布實施に決定した、要綱左の如し

一、昭和十二年八月四日現在に於ける賃貸料及び賃貸條件を以て本令公布後に於ける最高賃貸料及び賃貸條件として特別の理由ある場合の外その賃貸料の增額及び借主の負擔の增額となるべき條件の變更を認めぬこと

一、本令公布後に於て新築又は造改築したる家屋の賃貸料及び新に家屋の要に供せんとする地代の賃貸料は道府縣知事を委員長（又は會長）とする委員會を組織し右諮問機關に於て公定標準價格を決定する

一、家賃、地代に關する權利金、敷金その他借主の負擔となるべき條件については前記各項の條項を準用し本令に基く規正を行ふ

一、本令に違反する者は國家總動員法の規定を適用し三千円以下の罰金に處すること

海軍の活躍

【上海二十九日發同盟】海軍部發表

一、中支方面において二十八日前日に引續き海軍航空部隊は敵司令部の所在地撫州を始め撫河東岸一帶の敵陣地を猛爆、梅庄において一ヶ所より大火災の發生を認めたり

一、珠江作戰部隊は二十七日有力なる敵軍航空部隊と緊密なる協力作戰の下に橫門の敵を反復攻擊しこれを沈默せしめたり、尙水上部隊は同附近水路において既に敵機雷約六十個を處分せり

一、海軍航空部隊は二十七日陸軍部隊に協力、寺塘附近に蠢動中なる敵を攻擊、これを潰走せしめたる外、同日他の部隊をもつて雷州半島高州及び石角附近の軍用飛行場及び軍事施設多數を銃爆擊しこれに多大の損害を與へたり

昨日の英雄 けふ反逆兒
ソ聯の二等大將被免

【ベルリン二十八日發本社特電】二十八日ベルリンに達したモスクワよりの情報に依ればソ聯第一極東赤軍司令官グレゴリー・シテルン二等大將は現職を被免された、被免原因は不明であるが、恐らく後任にはポポフ大將が任命されたと云はれる、シュテルン大將は今回の二十七日發表された大規模な赤軍及び外交部內の反革命陰謀に關係あるものと見られる、因にシュテルン二等大將は昨夏八月の張鼓峰事件に當りブリュッヘル元帥の參謀長として活躍、次いでソ聯側を代表して我が長大佐との間に停戰協定を締結しソ聯政府からソ聯の英雄ノヘリウ號を授けられブリュッヘル元帥が失脚するに及んで極東赤軍の第一、第二軍分離編制替後第一軍司令官に昇進して今日に至つたものである

印度船參加要望
日印貿易の運送に

【ボンベイ二十八日發同盟】近くシムラで開かれる日印會商を前にして最近船主協會を始めその他の團體より日印貿易の運送に印度船を參加せしむべしとの要求が非常に高くなつて來た、而して民間側では右海運問題を新協定中に含ましむべしと主張してをり、印度政府のこれに對する態度が注目されてゐる、右問題に關し國民會議派機關紙ボンベイ・クロニクル紙は印度側の意見を代表して大要左の如く論じてゐる

來るべき日印會商に於ける最大の重要問題は日印海運問題であらう、元來印度海運業は兩國貿易上に重要な役割を有すべき筈のものだが英國はその利益を壟斷し印度にその分前も與へやうとしなかつた、然し印度人の此要求は今やや認められねばならぬ、英國側は現在印度に海運能力なしと主張してゐるが前條の履行する意思ありや否やで吾人は政府が再びこの國の利益を犧牲にせざるやう要望する

商船主協會會長ヒラチャンド氏は政府に對する陳情中印度海運業の日印貿易に於ける地位が現在如何なる狀態にあるにせよ印度側の交渉方針は專ら印度の利益のみを追究すべきで新協定中には日印貿易に對する印度海運の分前が規定されねばならず、これに依つて例へば英海運業の利益が影響を蒙るとしても止むを得ないところである旨を強調してをり、本問題はその利害が單に日本、印度間に止まらず英國に重要關係があるだけにその成り行きが注目されてゐる

三國軍事會談
英は受諾に決定
卅一日議會で發表

【ロンドン二十八日發同盟】英佛兩國政府は英佛ソ三國交渉と並行して三國軍事會議を開催せんとするソ聯政府の提案を遂に受諾するに決した模樣で、チェンバレン英首相は三十一日の下院で英佛ソ交渉の經過を報告する際その旨正式に發表する段取りと見られ、而してモスクワに派遣される軍事代表に就いてはフランス政府が既に二十七日附でドゥマン將軍の代表任命を正式發表したので英國側でも人選を急いでゐるが消息筋の最近の情報に依れば首席代表には海軍將官より任命を見る模樣である、而して軍事會議は十日以內に開催の豫定と云はれるが英國政府筋でも軍事會議開催の日取りに關しては多分三十日の會議で最後的決定を見るものと期待してゐる、何政府筋では三國軍事會談の開催決定に依つて政治協定成立は確實…

特別賜金交付公債も買上ぐ

【東京二十九日發同盟】政府は一昨年十二月以來郵便局窓口で賣出した國債に關しては郵便局窓口で何時でもこれが買上げに應じ該國債所有者の利便を圖つて來たが、今回支那事變に關する特別賜金として交付せらるる國債に就いても同樣（全國）の郵便集配事務を取扱ふ郵便局で時價を參酌した價格（實分內交付價格）に相當の經過利子を加へたものから郵便局の手數料を差引いた價格で即時簡便にこれを買上げることに決定、來月中旬より實施することとなつた

小林一三氏が近く來臺

【東京二十九日發同盟】東寶社長小林一三氏は同部常務を帶同し二十九日夜東京驛發台灣視察の途に就いた、右は傍ら日本輕金屬の工場建設本格化に伴ひ高雄の日本アルミ工場の視察を主とし更に台灣の電力を始め台灣產業界を視察する

日本政府當局を激勵
中國新民會が電報で

【北京二十八日發同盟】中華民國新民會では二十八日東京會談における日英共同聲明に關して北支民衆を代表して日本政府首相、陸海外相及び興亞院長官、貴衆兩院議長宛に打電し東亞百年の和平確立及び初志の目的貫徹のため邁進するやう激勵するところあつた

維新政府通商代表が着任の挨拶

【新京二十九日發同盟】中華民國維新政府駐滿通商代表林振宇氏は二十九日午前十時半外務局に蔡長官を訪問し維新政府外交部長よりの公文を手交、正式に着任の挨拶をなした、これに對し蔡長官は出來る限り協力と便宜を惜まず、日支親善に最善の努力を致す旨を述べた

新竹市參事會

【新竹電話】新竹市では二十九日午前十時より市會議室に市參事會を開催、十四年度戶別稅附加稅率の件を上程し生產一千円當り九円四十八錢六厘資產百圓當り四十二錢八厘と決定した

佛國下院議員任期延長の緊急令可決

【パリ二十八日發同盟】佛國政府は二十八日午後の閣議で下院議員の任期を現在の四年より六年に延長する緊急令案を可決した、二十九日ルブラン大統領の承認を得て發令されることになつた、理由は明年の總選擧を國際情勢の逼迫に鑑み一九四二年まで延期するにある

米棉業者は破產の運命
米紙政府に警告

【ニューヨーク二十七日發同盟】米國政府の日米通商條約廢棄通告に關し二十七日のデーリー・ミラー紙は左の如き論評を掲げて政府に警告した

吾人は日本が米國の對外貿易上における重要顧客たること殊に日本が米棉の大量買手筋たることに注意せねばならぬ日本の擧措如何によつて米國棉業者は破產の運命に見舞はれることさへあるのである

カナダは却て有利

【ヴァンクーバー廿八日發同盟】オッタワ來電はカナダの有力貿易業者筋では日米通商條約廢棄の結果カナダより日本向け輸出は一層增加するものと豫想してゐる、即ちカナダは軍需原料等更に對日輸出は增加するものと見られてゐる

人事

▲下村仁知氏（臺銀理事）八月二日臺灣丸にて上京
▲山本健治氏（臺銀理事）八月一日高砂丸にて來臺

天無口

これ迄の友好的親善に對する逆襲か何と日米通商航海條約の一方的廢棄である。血は水よりも濃いといふことがある。一つには日英會談に對する牽制と解し、又急速な進展を見んとする極東情勢に對する政治的ゼスチュアと見ることも決して既に讀みではあるまい▲懇切丁寧なるは好ましいことだが、これも度が過ぎるとそれ輕蔑を招くことにもなる。讒ひの隙ならばいざ知らず自ら求めて隙を作るやうな拙は避けたがよい。一歩退いて二歩進むはよいが、一歩退いて足踏みしてゐては何にもならぬ▲法幣問題で現地會議も難關に逢着した模樣だが、大體根本三原則を日本軍の占領區域に限るといつたやうな解釋をつけんとする英側の腹はチエンバレンやハリファックスの議會での答辯で讀める▲對支政策は何等變更せずといふ上からはわが占領地區外では飽く迄援蔣行動を放棄せずと解されるし、この點が明徵にならざる限り現地問題の解決は出來ぬ相談ではないか。法幣問題で頭を横にふつてゐるのも斯かる意圖を暴露するが故だ。

日獨貿易協定と
日米條約の廢棄

何でもない廢棄通告
劃期的な日獨貿易
松島局長談

【大阪二十九日發本社特電】關西財界人との懇談會に出席のため廿九日來阪した松島通商局長は左の如く語る

通商史にエポックを劃する日獨貿易協定の成立を今日公表することは愉快だ、交渉以來一年半昨日假調印を終へた次第で、大綱のみの發表だが素晴らしい價値的に及び、日獨防共樞軸を經濟的にも完全ならしめる、アメリカの條約廢棄通告は氣にする程の問題ではない、損をするのはむしろ米國で、どちらが云ひ出すか知らぬが何れ新條約の締結を見よう、英國が同じ手を打つやうなことは無いかと云ふが一年一年繼續するなり改締することになつてゐるからそんな必要が無く、日印會商への影響はバーター制の取りきめだから影響はないと思ふ

心からの喜び
オットー獨逸大使談

【東京二十九日發同盟】日米通商條約廢棄通告あつてから二日目、日獨貿易協定が調印されたことは重要な意味を持つものとして各方面から注視されてゐるが、この意を携へてドイツ大使館を訪れるとオットー大使はテーシ商務官と共に欣然として語る

日本が非常時にある秋、今回締結された日獨貿易協定に依つて日獨親善が更に增進せられた事は私の心からの喜びです、現在ドイツも日本も經濟上非常時であるにも拘らずその困難を押切つて今回の協定を締結したことは非常に意味があることと思ひます、この事は單に經濟上の問題ではなく日獨間の政治的親善を更に深め非常時克服の兩國の意思を現はしてゐると思ひます、交渉の重點はベルリンにあり、ドイツ大使館としては日本外務省通商局が松島局長以下非常に熱心にこの面に當られてゐたことを深く感謝してます、この締結によつて日獨兩國の促進強化されることを希望する次第であります

新秩序の建設を妨害出來るものか
ドイツ外交通信論述

【ベルリン二十八日發同盟】二十八日のドイツ外務省機關紙「外交通信」は米國政府の日米通商條約廢棄通告は中立法問題の失敗を償はんとするルーズベルト大統領一流の政策に基くものだと非難するとともに條約廢棄を行つて了つた今日米國は宜しくこれを契機として極東の新狀態に日…

防共關係を強化
ガイダ主筆の論文（要旨）

【ローマ二十八日發同盟】イタリア政府機關紙ジョルナーレ・デ・イタリア紙は二十八日の紙上第一面に「ルーズベルト大統領のゼスチュア」と題する四段に亘るガイダ主筆の大論文を掲載してゐるが、右論文においてガイダ主筆は日米通商條約廢棄は輿論に押されたルーズベルト大統領個人のイニシアチブに依るものだらうが、これは日獨伊關係を強化せしめるばかりであると論評してゐる、右論文要旨左の通り

米國今回の突然の日米通商條約廢棄は米國に於て又諸外國に於ても大統領個人のゼスチュアと看做されてゐる、疑ひもなく此廢棄は大統領に依つて…米通商關係を適應せしめる事を考慮すべきだと左の如く述べてゐる 日米通商條約の廢棄によつて最も大なる影響を受けるのは米國の農民である、何故なれば彼等は既に對獨通商に依る制限の影響をも受けてゐるからである、米國政府が日本に對し非友誼的措置を執るに當つてよりもよつて現在の如き場合を選んだのは要するにルーズベルト大統領がこれにより中立法問題の失敗を糊塗せんと欲したからであることは疑ふ餘地はない、いづれにせよ現在極東その他世界の各方面において行はれる新秩序建設た民主主義國家の日本に對する挑戰である、ではル大統領が何故にかかる突飛な行動に出たか英國が日本に降伏したことが米國民に大きな反響を喚起したことを先づ第一に擧げる必要がある、米國輿論は最早從來のやうな信頼を英國に對して置いてない、然しル大統領は從來の行掛りからも英國の屈服を看過することが出來ず、茲に英佛の味方であるといふゼスチュアをなす必要に迫られたのである、ル大統領の胸中を忖度するならば、英國の對日屈服の必要を認めてゐるのだ、而して英國は從來の態度に修正を加へて先づ日本におじぎしたが、日本の態度は依然たるもので、その政策には毫の變更もない、即ち日本の支那における工作は着々に進行してゐる、支那事變が最初の解決に要する在日本の在支軍事、政治、經濟の各工作は絕對に變らぬのである、又外部からの如何なる力も之を變更せしめることは不可能であらう、英國は今回降服したことを承認せず、支那における英國の政策に變更なしと強辯してゐるがそれ以上日本の政策は變更してないのだ、余は茲に結論を述べる、即ち日本は全く變更がなく、若し變更あるとすれば今後樞軸關係は一層緊密になつて行くといふことだ、寺內、大角陸海兩大將、井坂、國原兩財界巨頭の有力な訪獨使節が八月十七日ナポリに着き、而して獨伊兩國代表と經濟、政治、軍事に關し胸襟を開いて協議する豫定で、これが獨伊と日本との關係が愈よ強堅の固きに向ひつつある證左でなくて何んであらう

米國を資本主義的或は商業主義的措置により牽制乃至妨害し得ると思ふのは大きな誤りで、却つて相手側の意思と決意を強化するに過ぎない、一旦條約廢棄を行つて了つた以上米國は寧ろこれを機に極東の現實情勢に日米通商關係を順應せしめるやう考慮すべきであらう

孤立派方面に反對のこゑ
ル米大統領を攻擊

【ワシントン二十八日發同盟】ルーズベルト大統領の日米通商條約廢棄通告に對しては孤立派方面では早くも反對の声が揚つてゐるが二十八日上…ト・ランドン…は日米通商條約の廢棄は米國多數勞働者の失業を意味するとなし、米國は何故に何時までも英國のために火中の栗を拾ふ必要ありやと左の如く語氣鋭くル大統領を攻擊した

日本との通商條約は米國勞働者の失業を意味する、斯る行動がステーツマンシップに合致すると言へようか、余は何故に米國が絶えず英國の爲め火中の栗を拾ひ出さねばならぬかその理由を諒解し得ないものである、宜しく米國は極東から凡ての軍艦を引揚げ極東及び歐洲問題に干渉せぬやうにすべきである

米紙の論說
新協定締結に努力せよ

【ニューヨーク二十八日發同盟】ジャーナル・オブ・コンマース紙は二十八日の紙上において「日米貿易の將來」と題する論說を掲げ今回米國政府の執つた措置が日米兩國貿易上に及ぼす影響の重大なるを說いた後、兩國相互利益の爲めに一日も早く新協定締結に至るやう努力すべきであると述べ、各方面の注目を惹いた、要旨左の通り

日米通商條約の廢棄は兩國間將來の貿易を不安定のものとした兩國間主要輸出入品は棉花及び生絲の如き原料品であるからこの莫大なる貿易に對する損害は日米雙方に經濟的打擊を與へるものである、米國は英國よりも支那に於て政治的經濟的に不利な地位にはあるが、日米兩國貿易の利益多大ゆゑ吾人は兩國に損害を及ぼす通商上の障礙の堆積を避けるため新協定に至るやう努力を惜まぬ事を希望する、ハル國務長官は二十七日新通商協定交涉は情勢が許せば近く開かれるだらうと述べてゐるのは右見解を支持するものである

南部諸州に衝擊

【ヒューストン（テキサス州）二十八日發本社特電】米國今回の日米通商航海條約廢棄通告は日本と關係の深い米國南部諸州に多大の衝擊を與へてゐるが、二十八日テキサス州のヒューストン市のジー・ラッセル・ウエイト氏は今回の措置の原因となつた反日宣傳は米東部の製鋼業者の策動ではないかとの疑惑を抱く旨左の如く語つた

日米通商航海條約を廢棄の曉はテキサス產の棉花及び南部諸州の對日輸出は激減しよう、就中今回の條約廢棄は南部綿產者の對日輸出を目的にしたものと思はれる、余は條約廢棄の原因となつた反日宣傳が何處東部諸州の製鋼業者から行はれたかを知りたいと思つてゐる、我々の屑鐵を日本に輸出せねば東部諸州の製鋼業者はこれを彼等の云ひ値で買ひ得ることになるからである

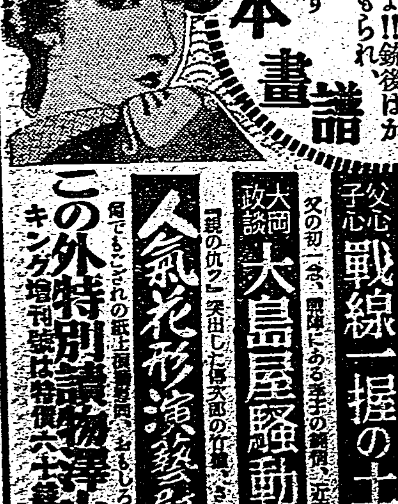

全部讀切 傑作ぞろひ
忠烈 武勇 仁俠 出世 探偵 滑稽 人情
キング 夏の增刊 面白づくめ號
大盛況！ お求めはお早く!!
面白さ日本一!! 賣れる賣れる
評判 探偵實話集 ▲空家の血痕 ▲奇怪なる坑道の白骨
特別口繪 三色 軍國日本畫譜 戰線の兵隊さんの事を思へば…と銃後の赤誠を描く感激の畫譜見よ!! 銃後はかくてまもられ、而して完璧たり
田園物語 土の匂ひ
志士と娘 度胸一番
軍國の戀 愛情の旗
明朗珍事 新父性學
戰慄秘話 被らぬ鐵兜
業務武士 子仇討ち
義俠 浪人と花簪
感激物語 わが子人の子
產業報恩 建設者の戀
痛快志士 瀧善三郎正信
教育美談 三土忠造とその母
度胸仁俠 九寸五分の政
落語 碁がたき
新作浪曲 瀧不動
運命秘話 夏子
復讐奇談 稻妻
純情物語 愛は宝石の如く
怪奇探偵 螢を食べる女
維新異聞 朝顔屋敷の客
山窩綺譚 伊賀の親分
父心子心 戰線一握の土
大岡政談 大島屋騷動
人氣花形演藝慰問
この外特別讀物澤山あり

總動員法第六條に基く 雇入制限令の解説
府商工課長 井田憲次氏談
八月一日實施

國家總動員法第六條の規定に基く從業者雇入制限令、工場就業時間制限令及賃金統制令は去る三月末日公布せられたが、愈々七月二十九日附を以て夫々施行規則の公布を見同時に八月一日より本島に施行されることゝなつたが之等三施行規則公布に方り井田商工課長談の形式により左の如く總督府から發表された

東亞新秩序の建設といふ時局に對處して生産力の擴充強化を圖るが爲には勞務對策に萬全を期し、其の要員の充足を確保すべきことは言ふ迄も無いことである。然るに近時生産力擴充計畫に伴ひ勞務者は漸く不足し爲に勞働者の引拔き爭奪は激烈化すると共に勞働賃金は次第に不統制且騰貴を來し、又一面就業時間を不合理に延長する等勞働條件は次第に惡化を呈して來てゐる。斯る狀態の儘で推移せんか總動員目的達成上甚だしき障碍を與ふることは言ふ迄もなく隨て時局下に於て軍需を充足し生産力の擴充を完からしむる爲には無統制なる勞務者の移動を制限して勞務の適正なる配置を考慮すると共に物價統制と相關聯して賃金の統制を行ひ、其の低落を維持するのみならず、更に又就業時間を制限し一層勞働力の維持培養を圖ることは極めて肝要なことでなければならぬ、今回國家總動員法に基き前述の如き諸法令の公布された所以も茲にあるので國民各位はこの趣旨を十分に諒解し聖戰目的に缺くべからざる本國策の遂行に協力さるゝ樣希望して已まぬ次第である、尚法令の內容に就ては勅令並に昨日の府報號外を參照されたいのであるが以下に二三法令の概要を説明して參考に供することとする

從業者雇入制限

一、制限の對象となる從業者の範圍(勅令第一條)

(イ)年齡十六年以上五十年未滿の男子で引續き三月以上他人に雇傭せられ國民職業能力申告令の指定する職業に從事するもの(即ち現職從業者であるが指定職業は國民職業能力申告令の指定した職業の一部で九十二種である何告示參照)

(ロ)年齡十六年以上五十年未滿の男子で引續き二月以上他人に雇傭せられて指定職業に從事し勅令施行後其の雇傭を終了した日より國民職業能力申告令の指定する學校卒業者に在つては一年、其の他の者に在つては六月を經過しないもの(即ち前職者であるが尚指定の學校卒業者に付ては告示參照)

以上は從業者雇入制限の對象となる從業者の範圍であるが、尚勅令には工場事業場技能者養成令に基く養成工に就て規定されてゐるが、本島に於ては目下の處之れを除外することゝしたのである

二、制限の態樣(勅令第二條)

工場事業場に於て當該從業者を使用する場合は如何なる職業に從事せしめる場合にも、工場事業場以外の場所で使用する場合は當該從業者を指定職業に從事せしめる場合にのみ夫々本島に於ては廳長(以下之と同樣)內地に於ては市尹又は郡守(澎湖廳では廳長)の認可を要するのである、認可を受くる市尹、郡守は雇入れようとする從業者が現在就業し又は從前就業してゐた地の所轄市尹、郡守であつて從業者を使用しようとする工場事業場等の所在地所轄の市尹郡守ではない、尚本令に依つて制限の對象となつてゐる從業者を雇入れようとする場合でも其の從業者の現在又は從前の使用者に異議の無い場合は施行規則第一條但書の規定に依つて認可を要しないが然し乍ら雇入れた場合には從前の使用者の異議なき旨の書面を添附して報告しなければならぬ(施行規則第二條)

本令は國又は州廳に於て雇入れようとする場合には適用なく市街庄其の他之に準ずる公共團體に於て主として從業者を採用する場合には認可を要するのである

三、認可申請の手續

從業者雇入の認可申請は從業者を使用せんとする工場、事業場又は事務所の所在地の所轄市尹郡守を經由して提出するのである、而して從業者を使用せんとする工場、事業場又は事務所が島外の地に在るときは其の從業者を使用せんとする工場、事業場又は事務所の所轄市尹郡守を經由することは出來ないから、雇入れようとする從業者の現在地の所轄市尹、郡守を經由して提出するを要するのである(規則第一條)

四、認可の取消 認可の申請に付き不正又は虛偽の事實ありと認められた場合には一旦與へた認可を取消すことがある

五、報告、臨檢、檢査 從業者雇入の認可を受けて從業者を雇入れた場合及從前の使用者に異議なく雇入の認可を受けないで從業者を雇入れた場合には雇主は從業者を雇入れた月の翌月末日迄に從業者を使用する工場、事業場又は事務所の所在地の所轄市尹、郡守に其の旨を一定の樣式に依り報告を要す、其の他市尹、郡守は關係人より報告を徵し或は當該官吏をして工場事業場又は事務所に臨檢せしめることがある

六、罰則 本令の規定に違反したる者は國家總動員法第三十六條に依り一年以下の懲役又は千圓以下の罰金に處せらるゝこととなつてゐる(續く)

臺北商議總會
五部會を設置し各部員全部改選
十三年度決算も原案可決

臺北商工會議所第六回定時總會は二十九日午後二時より臺北市鐵道ホテルにて開催、議員總數四十名中三十二名出席、三好會頭議長となり議事に入る

一、昭和十三年度臺北商工會議所事業報告及收支決算承認の件

昭和十三年度總收支豫算は四万六千六百七十四圓四十七錢にて十三年十二月二十七日臨時總會にて豫算變更を行ひ、その決算額は前年度及年度內借入金一万一千圓の借入の必要なきに至つたので收入二万八千二百二十三圓六十八錢、支出二万三千二百七十四圓六十七錢となり、豫算に比し收入八千五百七十三圓八十錢、支出一万三千四百九十九圓八十錢を夫々減少、差引四千九百二十六圓一錢を翌年度に繰越

一、臺北商工會議所定款第二十九條變更の件

商工業部を商業部及工業部に分ち、財政金融部を金融部に交通運輸部を交通部に改め其の他臺北商工會議所定款第二十九條を左記の通り變更

第二十九條 本會議所に左の五部を置き其の關係事項を研究審議せしむ

商業部、工業部、金融部、交通部、企劃部

右の部定員及び所屬議員を議長より左の通り指名あつた

▲金融部 部長宮原源吉、副部長磯松二郎、山本義雄、中村直、星加彦太郎、郭廷俊、陳煌

▲商業部 部長中辻喜次郎、副部長村崎長昶、田村作太郎、神木次郎、川本秀助、陳清波、張永福、陳作霖

▲工業部 部長重田榮治、副部長貝山好美、井出松太郎、八高揚猪之助、辻本正春、平井成、林熊徵、顏欽賢

▲交通部 部長安部幸之助、副部長松本豊吉、江原節郎、三谷芳太郎、海江田三郎、陳孝金、楊接枝

▲企劃部 部長有田勉三郎、副部長中島道一、桑田剛助、肥後誠一郎、新貝、黃[illegible]、山下[illegible]

一、顧問選任の件 顧問定員八名以內のところ三好德三郎及[illegible]兩氏逝去し、株式會社臺灣銀行頭取保田次郎氏辭任せるに付之が補缺として水津臺銀頭取を選任するに決定

一、昭和十四年度臺北商工會議所事務所建築積立金設置の件、臺北商工會議所事務所建築積立金を設置し昭和十三年度繰越金四千九百二十六圓及前記事務所建築積立金として故大倉喜八郎氏寄附に係る九十六百一圓五錢を右積立金に繰入れること

と何れも原案通り可決承認、同三十五分散會した

ドイツの輸入滿洲大豆 半年に五十萬噸

【新京二十八日發同盟】駐滿ドイツ公使館發表によれば本年一月以降六月までドイツが滿洲國より輸入せる大豆の數量は五十万五千七百一噸で價額四千七百四十七万五千ライヒスマルクである

王冠コルク配給 申込に付注意

物資動員法に依る物資の配給統制に伴ひ諸種產業にかける醬油、葡萄果汁、シロップ類、食料品等總べて壜詰品にして王冠コルクを使用する業者に對し王冠コルクを配給する爲め臺灣王冠コルク配給組合の組織結成せられ組合員と組合員にあらざるとを問はず一般の業者に對し圓滑なる配給を行はんとし最近組合より全島の王冠使用の各業者に對し使用報告方通牒を發したるも尚ほ通知漏れの業者もあるべきに付き將來王冠の配給を受けんとする者は至急組合に對し使用報告用紙の交付方を申出でられたいと(二錢郵券封入)因に同組合は臺北市若竹町一丁目四番地に在り

臺灣炭業總會 配當制限令により六分配當となる

臺灣炭業株式會社は廿九日午後二時より市內榮町の同社で第廿七回定期總會を開催、專務丸山珍樹、取締役永井清次、辻本正春、監査役田做吉氏を始め出席株主委任狀共六十五名、此の株數一八、〇四七株(二万株の內)に達し丸山專務より上半期の營業報告及利益金處分案(配當年六分)を可決、散會した(單位圓)

總收入金	[illegible]
總支出金	[illegible]
利益金	[illegible]
前期繰越金	[illegible]
合計	[illegible]
內	
法定積立金	二、四〇〇
別途積立金	二、四〇〇
配當平均準備基金	三、〇〇〇
退職慰勞基金	三、〇〇〇
諸稅公課基金	一〇、〇〇〇
株主配當金(年六分)	九、〇〇〇
役員賞與金	三、〇〇〇
後期繰越金	[illegible]

當期は引續き業績順調に推移したので前期の配當七分に對し據置又は增配を提案すべき豫定の所本年四月勅令を以て公布せられた會社利益配當制限令に依り同社も亦基準配當率年六分の制限に從はざる可らざるに至つた次第で要するに政府の方針に順應したものである

東海自動車 年五分配當可決 監査役四名重任

東海自動車運輸株式會社は二十九日午前十時市內明石町の同社臺北出張所で第十六期定時總會を開催、原專務、中辻、高橋、三巻各取締役、村崎、谷口各監査役其他出席株主委任狀共五十五名、此株數一二、二九三株(一万六千株の內)に達し後宮社長不在の爲原專務議長席に着き上半期の營業概況報告あり既報の利益金處分案(配當年五分)を可決、監査役赤司初太郎、木村泰治、村崎長昶、谷口巖四氏の任期滿了改選の結果何れも重任と決定、十時二十分散會した

當期は營業收入十九万六千餘圓雜收入一万二千餘圓計二十万九千餘圓に上り前期に比し三万二千餘圓を增加したのでバス購入其他の支出多かりしに拘はらず自動車其他の償却に二万八千三百圓(前期償却に比し六千三百圓增加)を提供し尚ほ二万三百二十三圓の利益を擧げ前期より二分減の年五分配當を爲したるに依つて營業收入の增加は主に旅客の著增と收入の增加は手荷物運賃の一部計上の爲めである

羽毛に對し輸出檢査を實施

羽毛は從來より獨逸、米國、香港等の第三國に向け輸出されて居り香港では更に之を精製の上再輸出してゐたのであるが、事變後は輸出振興國策に順應し臺灣總督府に於ても羽毛の百万圓輸出を目標に大いに力を入れることゝなつたが從來は輸出技術の貧弱さと惡意の商人等の爲め臺灣產羽毛の聲價を下げること大なるものあるを以つて總督府商工課に於ては之を檢査制度とする事となり製品に對して檢査證明書を交付し之を添付して銀行に賣却しなくてはならなくなつた本檢査實施は貿易振興上時宜を得たるものとしてその效果は大いに期待されてゐる、尚一般商民に於ても鵝毛、家鴨毛、鷄毛等を粗製濫造せず將來に亘り信用を維持する樣心掛け輸出振興に協力されたい

臺灣綿布配給組合定時總會

商工省より本島に割當られる綿布の移入輸入及び配給機關たる臺灣綿布配給組合では來る八月一日午後五時より臺北市鐵道ホテルに於て第一回定時總會を開催し事業報告決算報告殘餘金處分の件を附議する

南邦自動車 五分配當可決 木村社長辭任

南邦自動車株式會社の第六期定時總會は二十八日午前十時市內表町の同社で開催、木村社長始め各重役株主委任狀共七十一名、此の株數一二、一七八株(總數一万五千株の內)に達し木村社長議長席に着き、上半期の營業概況報告あり既報の利益金處分案(配當年五分據置)を可決、取締役社長木村泰治、專務柴田泰資、取締役高橋猪之助、小林總次郎、三巻俊夫の五氏任期滿了改選の件は木村社長より辭任を申出で他の四氏だけ再選重任となつた、木村社長の辭任は關係事業多く身邊多忙の爲め、已むを得ぬものと認め當分社長を缺員のまゝとし柴田專務が會社を代表して社務を處理して行くことになつた

前期繰越金	[illegible]
合計	[illegible]

臺灣瓦斯總會終る 元營業部長河合氏が常任監査役

臺灣瓦斯株式會社の第十回定時總會は二十九日午前十一時市內濱町の同社で開催され、辻本社長、木村、能瀬、緒方各取締役、中辻監査役其他出席株主數名委任狀共六十九名、此の株數一六、三六八株(總數二万株の內)に達し辻本社長議長席に着き本年上半期の營業概況につき報告あり、次で監査役中辻喜次郎氏の任期滿了に伴ふ改選に於ては後任監査役として前營業部長の職にあつて功勞多き河合氏が選任され、氏は常任監査役として引續き同社の爲めに盡すことになつた、之より瓦斯消費量、一戶平均消費量等の質問あり、最近瓦斯需用者增して工場では之が應需に追はれてゐる有樣で之に對し增設、改埋、充塡等の施設、メートル檢針の三件につき質問をなし、十一時四十分無事總會を終つた(單位圓)

前期繰越金	[illegible]
合計	[illegible]

造船業大合同か 造船業法施行を機會に

【大阪支局二十六日發航空便】船舶建造の合理化については國策的造船所設立の計畫を立てられたがこの程造船業界へのニュースによると東京、阪神、九州の三ブロックにわけ該地域內に於て夫れ夫れ合同を促さうとの方針に決定し、而して近く施行される造船事業法によれば既設造船所も一定の許可を申請せねばならないことになつてゐるのでこの期をねらひ、前記三ブロックにわけ造船所の大合同を計るものと見られてゐる

臺灣レモン 阪神でもてる

【大阪支局二十六日發航空便】當業者の管理の爲め輸入禁止となつたレモンの我國一ケ年の總需要は二万箱に及ぶのに內地に於ける供給は漸く二割足らずに過ぎず、アメリカ品の代用として增產途上の臺灣產レモンに對する期待は大きく特に臺灣產レモンの出廻期が遲れる際、これ又各地市場から引張凧となつてゐる八月から出廻り期に入る臺灣產レモンの內地市場における聲價は大きい譯で、廿四日臺灣丸入荷の新竹レモン一箱神戶で四十七錢の高値を示したが、同船入荷の阪神相場はいづれも好調で次の如し

新竹	神戶 一箇	四十七錢
	大阪同	二〇錢
臺中	大阪同	三五錢
高雄	大阪同	二六錢

基隆商工會議所 新市尹、郡守を顧問に選任 八月八日議員總會開催

【基隆電話】基隆市商工會議所では二十九日午前十一時から同會議所で役員會を開催、近江會頭、和坂顧問、濱川主事等列席し先づ最近轉任した矢野前市尹、須江前郡守の顧問を解任して新たに橫山新市尹、郡守を選任して後日本旅行協會に加入するや否やの件は本島に於ける他都市の商議の狀況を參酌して決定することゝなり次いで第二回議員總會は來る八月八日午後二時(場所未定)に招集することを定めた、それより近江會頭は昭和十四年度前期分附加金調定額を報告、續いて[illegible]の促進狀況に就き慈に陳情書を當局に提出し當局では目下調査中なる旨の經過を披露すると共に益々早急實現の要を强調する所あり同四時半終了した

臺北州故銅鐵屑組合の總會

台北州故銅鐵屑配給組合定時總會は三十日午後三時より台北市日新町の江山樓に於て開催する

東京市中コール 【二十九日本社特電】

	安値	高値	標準
翌日物	〇、六五	〇、七〇〇	〇、七〇〇
月越物	〇、七二五	〇、八〇〇	〇、七五〇

島內商況

臺灣正市公定相場

	中	元
▲一期蓬萊	[illegible]	
	一三、一〇	一三、一三
	一〇〇車	二〇五車
▲一期丸糯	一三、一四	一三、一五
	七〇車	一三車
▲出來高計	[illegible]	

高雄在庫米

二十九日現在

一期蓬萊米	六七、二七七
一期在來米	三、八四三
一期丸糯米	一、九九一
二期及糯米	二、一八九

臺米現物相場

北部一期蓬萊米	一三、二八	一二安
中部一期蓬萊米	一三、三八	一二安
南部一期蓬萊米	一三、〇〇	一〇安
南部一期在來米	一一、八五	一五安
北部一期丸糯米	一五、二八	一二安
中部一期丸糯米	一三、三〇	一二安

內外商況欄 (廿九日)

米期 政府米大量拂下説 利拔賣輻湊一段安

堂島米況前場 【大阪二十九日發同盟】政府米大量拂下説と買方の利拔賣り輻湊に限月は二十二錢安の九円十五錢まで落ち中限八十五錢安の九円二十二錢と下放れ、中限八円八十五錢先限九円十五錢と寄付後アト期近限に上向先限二十二錢と小戾して週末立會を終る

米界餘聞

【大阪二十九日發本社特電】當限受渡は一万九千百石と意外の大受渡しだ▲買方は渡し米がないと居据つて居たが買方正米筋某が政府米大量に渡すと渡米元賣設流布され寄身一舉四十丁方の安値となつた

堂島雜觀 本日出來高五四、五〇〇石

大阪正米標準値 【二十九日本社特電】

東京銘柄清算前場

大阪在庫米

各地期米受渡高

砂糖 海外區々に各節空廻り

【大阪二十九日發本社特電】海外區々大連不變、休日控へに手仕舞ひ多く見送られ[illegible]

穀肥 神戶穀肥相場

大阪重要商品

大連特產出來高

大連特產荷動高

大連特產前場況

【大連二十九日發同盟】大豆は政府の中國支向け特產輸出一部統制の報に高寄るも輸出筋見送りと大豆は神戶市場取りと現物筋に強旺盛一貫弱調に寄るもアト買疲れ旁々大豆安に下押した

下關麥粉

大阪製粉・油

株式 警戒と休日控へに手仕舞ひ多く不勢

兜町前場況 【東京二十九日發同盟】日米兩國關係の成行不安で市場は警戒人氣を示し休日控へ旁々全面的手仕舞急ぎの姿で新東も一段安を演じ其他諸株は總體に不勢商狀を告げた

大阪株式短期取組 【二十九日本社特電】

鐘新	賣方二九店
大新	賣方二八店
東新	賣方三九店
帝人	賣方二六店
滿業	賣方二五店

財界株界

【東京二十九日發本社特電】日米通商條約廢棄の影響が全く見透しつかず一方日英圓卓會議は法幣問題に關して遲れ勝ちの模樣で對立的空氣濃厚となり國際關係不安から休日を控へて買つて居た連中の失望的な投げの空氣は全面的に不勢を示した▲日英會議を契機とし大幅に下押しで遂に百三十二圓二十錢の安値まで崩れた

大日本燐礦 八月より開業 移入四十萬噸

【大阪支局發】大日本燐礦會社では八月一日開業を目ざし準備を進めてゐるが、燐礦石の配給割當については既存會社と折衝配給計畫に遺憾なきを期してゐる、同社の配給計畫の基礎となる本年度燐礦石の輸移入數量は左の如く、この內七月一日迄に輸移入されたものは既設配給機構を通じて行はれたから同社の手で配給されるものはこれ以外のものである、即ち輸入燐礦石は昨年度より著しい增加となり一方我が燐礦資源擴充強化の第一線的立場にある南洋物の移入豫定は[illegible]を通じ昨年度より三十五%增となつてゐる、即ち

品名	數量
アングール	一六〇、〇〇〇噸
ファイス	五〇、〇〇〇
ペリリュへ	三五、〇〇〇
新南群島	一〇、〇〇〇
ラサ	一〇、〇〇〇
計	二六五、〇〇〇
南洋 ペリリュー	一五、〇〇〇
ロタ	四〇、〇〇〇
サイパン	一〇、〇〇〇
計	六五、〇〇〇
大日本製糖	七〇、〇〇〇
合計	四〇〇、〇〇〇

海運統制と遠洋航路獎勵金

【大阪支局廿六日發航空便】我國海運政策も業者の海運統制計畫への協力によつて官治へ移行し他面海運統制法の實施により軌道にのり海運業者一丸となり配船航路の調整、運賃傭船料の標準化など海運統制の効果をあげんとしてゐるが之が爲め近海中心主義では我海運業に適當なる[illegible]

臺灣勸業無盡 監査役二名重任 存立期間を延長

臺灣勸業無盡株式會社は二十九日午前十一時十五分市內本町の同社で第三十八期定時總會を開催、出席株主二十四名(四、〇九六株)委任狀二十五名(三、七四〇株)計五十九名、七、八三六株(一万株の內)に達し專務日川二郎氏議長席に着き、本年上半期の營業概況報告あり、既報の利益金處分案(配當年八分)を可決、監査役長谷川藤二郎氏の任期滿了改選の結果重任と決定、定款一部變更の件を可決、正午散會した、右定款變更中主なる點は當社の存立期限延長である、即ち大正八年十二月一日の創立以來本年十二月一日を以て存立期間滿了するので、更に廿ケ年延長し延長四十ケ年と變更(原案は五十ケ年)したのである

期し得ないのでこの自業者側では選擧の[illegible]復活を當局に陳情したが之によつて近く實現を見ると云はれてゐる

[illegible]

「アメリカは來年一月に大統領の選擧があるので、國內問題に行詰つた大統領はこの通商條約廢棄を一種の人氣取り政策としてうだ、つまり今回の通商條約廢棄も人氣取りの道具と見られるアメリカは今國內に商品が非常にだぶつき何うしても國外へ賣らねば立行かぬ實情にあるから向ふ六ケ月の間に日本を相手に新しき通商協定が出來るのではないか、若しこれが出來ねば來年一月から日米通商條約は無效になる[illegible]」

[illegible] 商業登記公告

第參拾八期決算公告 臺灣總督府內務局

購買公告 總督府內務局

第拾六期決算公告 昭和十四年七月二十九日 東海自動車運輸株式會社

第拾回決算公告 臺灣瓦斯株式會社

第三十八期決算公告 昭和拾四年七月貳拾九日 臺灣勸業無盡株式會社

けふの臺北 白米小賣値段 (但し現金は十錢引き)

大阪商船 近海郵船 辰馬汽船 大連汽船 丸一組 出帆廣告

刀剣はまづ 荒井商店へ

高砂果實エッセンス 龍脳 高砂化學工業株式會社 特約販賣店 東光株式會社

內地へ御歸省・御旅行には是非東陽製品をおみやげに！ 蜜餞各種・豚デンプ 龍眼飴・新高飴 木瓜糖・味付小粒落花生 其他種々取揃へてあります 臺北市京町二丁目 元祖蜜餞 東陽製菓部 基隆驛前 蓬萊產物 東陽物產商會

日本刀 千年ノ歴史ヲ有スル美濃國 關ノ銘刀 一家ニ一振 大和魂 切味ハ市公會堂ニテ公開試驗濟 參拾圓ヨリ百圓マデ 舊作品ノ及ブ處ニ非ズ 責任ヲ以テ推獎仕候 多數在庫ニ付軍人ノ御方樣ニハ特ニ勉强仕候 臺北市本町 竹腰商店 電話 五七九八・六五六〇番

頑張り部隊 連續漫畫 (29) 麻生豊作

肥（ぶ）とりたき人に　ネオネオギー

この方法ならば 消化吸收力増し 夏期疲憊時でも 肥る丈夫になる

この寫眞は小腸、内壁の一部を示す。この凸起狀態（絨毛）が吸收機能の根本機關であるが、腸衰弱者は勿論病弱者の殆んどは此の絨毛が無力である。されば小腸絨毛の賦活こそ病衰恢復の秘訣であるが植物ホルモン劑の發見により、始めて絨毛賦活が可能となつた。

腸絨毛擴大圖

食物を消化するのは主に胃の仕事で、腸は胃で消化されたものをさらに徹細にし、最後に小腸の絨毛部から、血肉に同化するため内部におくりこむ。この絨毛部が軀の中で一ばん重要な機關である。

試みに病弱な人は、一度この絨毛を刺戟し力づけてみられるがよい。たちまちにして軀の調子がグッと良くなり、反對に病氣の勢は殺がれる。榮養の吸收がグングン増すために、全身に力が充ち、すべての器官の活動力も旺んになるからである。

小腸絨毛を刺戟して、榮養を完全に體内に充實させる方法こそ、在來療法でも藥物でも同復を見なかつた人の最後に試むべき更生の秘訣であらう。

ことに、病氣病弱で痩せてゐる人、幾ら食べても肥れぬ人、かうした人は百人が百人、胃が弱いと共に腸の吸收力が乏しく、ために美食も榮養も血肉にならず、徒らに糞便の量を増してゐるだけ故、一刻も早く消化力をつけ吸收力を昂めねばならない

ネオネオギーなる藥物がある。植物ホルモン藥として日本で唯一つのものであるが胃腸を組織から強くし、特に小腸絨毛を賦活して吸收力を昂め、榮養の攝取を無駄なく行はせる藥物としても唯一つのものである。

ネオネオギーに就ては、私共は空疏な宣傳文句は竝べたくない。自畫自讃はせぬ。けれども、この藥物こそ、血肉を増し、精氣をつけ、病衰を癒すための絶好の藥物であると固く信じてゐる。

藥效の羅列はせぬが、虚弱な人、特に胃腸が弱いといふ人、結核の人、精力減退せる人はぜひ一度試してほしい。

效力の持續するのが特長であるが、それでゐて反應は明確で併も早い。特に服用すると急に食慾が起り、軀のシンから力づき、夏期疲憊時でも夏まけを防せぎ、却つて體重を増すことに注目ありたい。

購入につき御注意

正價　三百六十個入（約一月量）一圓五十錢、徳用は三圓、九圓。粉狀も同價。全國薬店にあり。但し植物ホルモン劑はネオネオギーのみ故必ず指名して購入あれ。直接注文者のためにハガキで申込あれば、代金引換で、荷造費送料共當所持で發送する。申込所は

東京日本橋區室町三丁目二十五　日本微生物研究所（NN5D-1310）

ヤンマーヂーゼルエンジン

他機ニ比シ燃料費消費量絶對僅少　一時間一馬力當リ一錢弱

内燃機界ノ權威

絶對点火紙其他準備操作ヲ要セズ

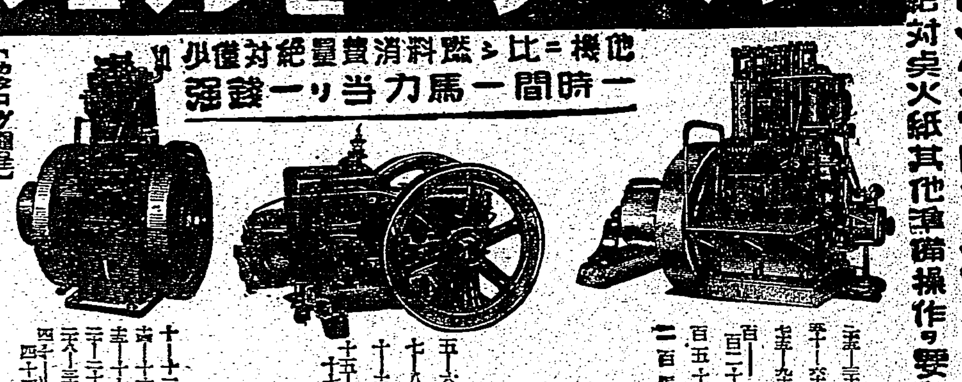

五・十一・十三馬力　五十・六十・七十五馬力　百・百二十・百五十馬力　二百馬力

五・六馬力　七・八馬力　十・十二馬力　十五・十七馬力

十・十二馬力　十三・十六馬力　十五・十七馬力　三十・三十二馬力　四十・四十四馬力

【カタログ贈呈】

臺北市京町一丁目　株式會社 山岡發動機 臺北支店（電話臺北五〇六〇番）

本社・大阪市北區茶屋町

病人の食物　カユ・重湯・牛乳等に　[illegible]

頭の加減の惡い人

★頭を使ひすぎる職業の人
▼勉强で疲れ易い學生
▼神經衰弱不眠症腦病の人
▼頭痛ノボセ眩暈に悩む人
▼記憶力思考力の薄れた人
▼小人恐怖症意志薄弱の人
▼ヒステリー、憂鬱症の人★

年中、頭痛藥が手離せぬ…催眠劑を服まないと寢付かれぬ…いつも、頭がボンヤリして仕事が手につかぬ…記憶力や根氣が弱い…かういふ慢性神經衰弱症狀でお困りの方には、直ちにノーソで病氣の根源を治して下さい。ノーソは、その名の示す通り、貴重な腦神經細胞の原基成分を悉く網羅した劃期的の生理的強腦劑です。從來のマヒ本位の鎭靜劑と全く違ひ、服めば服むだけ頭の榮養が充實し、疲勞がしんから一掃されて頭腦が强健明快となる今迄にない積極的の治療劑です。その快速な奏効は、既にお試しの皆様から非常な感謝を受けてをります。どなたも早速用ひて病苦を一掃しハツラツと國民的能力戰に參加して下さい。

新明腦劑　腦素　ノーソ

試藥呈　ノーソの優れた藥効をお試し願ふため目下試供品頒布中です。左記へ今すぐハガキでお申込下されば、試藥に詳細説明書（十田醫學博士校閲四六判六十頁）を添へ發送す

十日分金一圓　二十日分金二圓　三十日分金五圓　七十日分金十圓（但し代引は實費申受く）

發賣元　東京市淺草區馬道三丁目廿番地　和田薬化學研究所　振替口座東京八六五五番　電話根岸（87）六八番・一二六二番

大洋

文藝春秋社の大型新雜誌　八月號　四十錢

新鮮明朗！　涼味万斛！

文藝春秋社發行　東京市麴町區内幸町（振替東京一七七〇三）

◆はがき時評◆　瀬川幸辰　鶴見祐輔　高木友三郎　和田傳　獅子文六　宮本百合子

◆海のトピック◆　石濱千禾　水原秋櫻子　平山蘆江

★銷夏傑作小説號

特輯　傑作讀切小説

怪奇小説　漂ふマリー・セレスト號（世紀の謎！大西洋上で忽焉として乘組員が消失した實話）　中野五郎

諧謔小説　お巡りさんと僕（酒を飲む度毎に文句でいふ居候…愉快な僕の身邊小説）　尾崎一雄

明治海將　川村と中牟田（無敵海軍の育ての親、創業期の苦心が海軍の堅訓に泣け）　菊池寛

探偵小説　離魂の妻（女探偵風間光枝を主人公として毎號讀切り、雜誌界空前の新形式連作小説の第一篇現はる！）　木々高太郎

海洋小説　浦塩沖（沿海州へ！ソ聯近海へ！乘り出す日本漁民の膽力を見よ！）　諸岡大助

明朗小説　海老きらひ（既婚が生む人生の悲喜劇を巧みに描いた新鮮輕妙な快作）　黒沼健

戀愛小説　眞夏の夢（夏休み毎に甦つかの戀が生れそして秋風と共に消える。）　南川潤

緣臺涼み話の會

出席者　野村胡堂　三角寛　橘外男　小栗虫太郎

★歸って來たワイシャツ　上海戰初期の思ひ出　海軍中佐 松島慶三

漁民道場訪問記　間宮茂輔（農民道場の存在を知つて漁民道場の存在を知らない者が多い。刮目必讀）

・世界一周飛行物語　依田邕二
・中等野球の花形選手　稻村七里
サラリーマンの數學（一生涯にどれだけのお金が出來るか）　松原寬治

涼風交友錄

球友さまぐ（識者海岸で好球友の時代の球友）　大佛次郎
私の將棋履歷（將棋の天才を以て任ずる氏の傑氣絶）　阿部眞之助
俳句交遊抄（俳句交友は風流のクライマックス他）　徳川夢聲
月曜釣談義（釣は元來孤獨を樂しむものであるか）　朝倉文夫

特選六號　（賣り切れぬ中に書店へ）

◆財政界 ◆映畫界 ◆演劇 ◆スポーツ ◆學界・樂壇 ◆レコード

◆釣りの手ほどき　◆カメラ講座
鎌倉……大佛次郎　時……佐藤惣之助
スターと軍港　映畫時評　今日出海

海の人物評論　小林躋造　御木本幸吉　中部幾次郎　海原大助　時野圭秕　珊瑚圭秕

黄海海戰の思ひ出（明治二十七年八月十日黄海々戰は日本海軍大捷の前提を爲すべき海戰。）　海軍少佐 大川原藏之助

海外放送拜見記（日本の海外放送も相當强力なものだ。漫畫家による放送局探訪記。）　中村篤九

◆日英會談はどうなる？
◆ダンチヒ問題はどうなる？

牛島印象記　小島政二郎

◆北京でやられた話　弘木丘太

大阪商船 日本郵船 どちらが勝つか（海運日本は今や世界制覇に向つてゐる大阪商船日本郵船の積極的攻防戰）　高松正

日本を包圍する列強艦隊（英獨シンガポール會談は何を語らつたか東亞に常駐する各國兵力檢討をしその政策を分析す。）　伊藤正徳

ソ聯空軍の缺陷を衝く（ノモンハンに於けるソ聯空軍の大規模な挑戰から吾々は何を學んだか？ソ聯空軍は何故弱いか）　大内俊

俳句　あるぜんちな丸…日野草城　海路…山口誓子　岩田潔　内田暮情　百合山羽公　知足蘭　吉井勇　矢野峰人　橋本英吉

短歌　秋立つ海……金子薫園　水平線……夜井嘉一　櫻井忠溫　永井柳太郎　土師清二

僕は何故丸坊主にしてゐるか

グラビア　白蝶　風見章子　鎌倉の夏・軍艦見物・海歎風

趣味の海洋科學座談會

海軍中將 新山良幸　海軍中佐 井關貢　水產局 栗田要吉　海軍少將 加藤尙雄　水產試驗場 丸川久俊　水產講習所 草間秀俊

陸とは何ぞや、大洋に浮ぶ島ではないか。海に鍛へる銃後の夏、若人は海の科學的知識を深むべし興味津々！涼味萬斛！

空に殘れる（68）

尾崎士郎作　高木清畫

夏すぎて（二）

高く、しつかりと積みかさねた石垣が音を立てゝ崩れ落ちるやうな氣もちである。伊保子は自堕と怯惰に似たかんじを心ぶかく味ひながら、今は信作のためにとき斐として一生を捧げようといふ感情に再び立てられて一日一日をすごすやうになつてきた。

季節のきびしさも次第におとろへて、朝起きると季節の変化がそれとハッキリわかるほど空の色が澄みとほつて見える。根來は相變らずカフエー・ゴールドに姿をあらはした。しかし、伊保子に對する態度には別に変つたものもなく殊更ように女たちを對手に無駄口を敲いてかへつてゆくのであるがなるべく避けるやうにしてゐながら、根來がゐるかと思ふと伊保子は妙にそわそわしてくるのである。根來の方でも何か心にこだわりがあるらしく、平氣な風を装つてゐても伊保子を見る眼の色からがつてゐた。

それだのに根來は格別伊保子を自分の方へひきつけようとするわけでもなく、わざとそつぽを向いてゐるやうに見せかけてゐるし、伊保子の方でも男の素振りが冷々しく見ゆれば見ゆるほど、遠くにゐても氣がかりになつてならぬのである。根來が來てひと口も言葉を交さないでわかれてしまつたときなど、伊保子はげつそりしたやうな物足りなさを感じないではゐられなかつた。

しかし、それだからといつて自分が根來を愛してゐるとは思はないし、またそんなことを思ひたくもなかつた。――いや愛してゐるのだ、と自分の心に言ひきかせてみるのであるが、それでゐてひよつと根來の來ないやうな日があると物足りなさに心が戦くのである。

ずるずると日が過ぎてゆくうちに、伊保子の身體には一種の徴候があらはれてきた。何の理由もないのに嘔氣を催してきたり、さうと思ふと、目でも立つてゐられないやうな氣もちに襲はれる。――もう一週間くらゐ前に豊見なければならない筈の肉體の変化が今月にかぎつてないといふことがわかると、伊保子は、はじめて自分が重大問題に直面してゐることを知つたのである。

今まで自分が世話になるなぞといふことは考へてみたこともなかつた。――しかし、現実はもう偶ることのできないところまで伸びてしまつてゐるのだ。もちろん世話になることそれ自體がおそろしいのではない。伊保子はそれがまぎれもなく信作の子供であることを信じてゐたからである。だが時日を一日一日と手繰つていつてみると根來と一夜を明かした記憶だけがうす闇つた影を曳いて頭底に殘つてゐる。

「あんた、身體がわるいんぢやない？」

ある晩、早苗からだしぬけにさう言はれると、伊保子は急に眼界が眞つ暗になつたやうな氣がして

「――そんな風に見える、少しくさくさしてることがあるのよ」

わざととぼけた聲にまぎらしながら伊保子はヒステリカルな調子で笑ひ出した。

ラヂオ

朝

【六・三〇】朝の言葉、ラヂオ體操、今週の指導―臺北第一中學校田島校長、朝の音樂（レコード）獨唱―私の太陽よ（デイ・カプア作曲）マルセル・ヴイトリツシユ、管絃樂―ウインの森の物語（ヨハン・シユトラウス作曲）ウエーバー管絃樂團

【七・〇一】修養講座（東京）國民的修養…國學院國吉

【八・〇〇】ニユース

【八・一〇】園藝カレンダー（臺北）洋蘭の種類（三）加藤晴

【八・四〇】家庭科學講座（臺北）臺北家政女學校助原保婆 一、蛋の春揚げ 二、蟹米粉 三、枝豆の田し浸し（臺南のみ）臺南州時刻放送

【九・二五】內臺定期航路第九基隆入港時刻及接續列車時刻のおしらせ

【九・三〇】子供の時間（臺南）わらべうた…子供風景、獨唱―島景子、合唱―FK唱歌隊、唱歌指揮―大村しづ子、伴奏―FKアンサンブル、作・編曲坂田濱垣

【一〇・〇〇】週間を顧みて（錄音）（東京）

【一〇・四〇】日曜動物（京都）京都市臨濟宗建仁寺派大本山建仁寺執事より中繼…妙心寺長老竹田龍川、他一山僧衆出仕

【一一・五〇】海外經濟市況（東京）

晝

【一一・五九】正午の時報（東京）內臺定期航路第九基隆入港時刻及接續列車時刻のおしらせ…公示事項知事項、局報、午後の放送番組の發表（各局）

【〇・一〇】輕音樂の午後（臺北）（レコード）ラ・クンパルシータ（ロドリゲス作曲）ニントレリオの人（ローセンド作曲）ガウチヨの歎き（カナーロ作曲）ロドリーゲス・ペーニヤ（グレゴ作曲）情熱こめて（メリコ作曲）オルケスタ・シンフオニカ、フランシスカナーロ、ラ・モロチヤ（サボリド作曲）ダリエンソ・テイピカ管絃樂團、スケータース（ヴアルトトイフエル作曲）オルケスタ・シンフオニカ、フランシス・カナーロ

【〇・四〇】ニユース

【一・〇〇】歌劇（東京）宮歌劇―「コルヌヴイルの鐘」（小林愛雄譯詞、清水金太郎脚色）マネツト―楢田百合子、ジヤンヌ―網井政子、村長―大森眞一、アンリー侯爵―酒屋良晋、他大勢、オーロール合唱團、伴奏―中央交響樂團、指揮―杉山長谷雄、演出清水朝子

【一・四五】謡曲（東京）「小督」…梅若六郎、梅若武久、梅若安弘

【二・一〇】映畫劇（大阪）若日那武者修業（遠木弓作）松竹京都撮影所、岩田重太郎―阪井眞、兄黒謙―結城一郎、妹雪―大川美鈴、他

【三・〇〇】ニユース

【三・三〇】國語ニユース

【六・〇〇】子供の時間（東京）ラヂオ・ドラマ「幸福の森」（森田たま作、高橋文雄脚色）

【六・二五】趣味講演（東京）海軍最初の留學の話…海軍造船中將濱崎淺吉

夜

【七・〇〇】子供の時間（臺北）…JFAK子供新聞…JFAK子供係

【七・二〇】ニユース

【自七・三〇至九・二〇】傷病將士慰安の夕―東京スタヂオより

【七・三〇】講演「新たに生くるの道」加藤晴康

【七・四五】講談―次郎長外傳 石松の仇討…神田伯山

【八・一〇】落語―粗忽長屋…春風亭柳橋

【八・三〇】浪花節―勇士の母（助川藤堂原作）鈴木照子嬢

【九・〇〇】漫才―家族[illegible]…リーガル千太、リーガル万吉

【九・二〇】歌謡曲（臺北）佐藤佐和子、アコーデイオン伴奏中村邦彦 一、母を讃へる唄 二、姉の風 三、アコーデイオン獨奏―薔薇歌謡曲集 四、思ひ出の奈山 五、誓社の娘

【九・四〇】時報（東京）

【九・四一】物語（臺北）花園の天使…兒玉孝堂

【一〇・〇〇】國語ニユース

【一〇・一〇】放送局編輯ニユース、新聞社提供ニユース、公示事項知事項、局報、明日の放送番組の發表（各局）

【一一・〇五】英語ニユース

【一一・二〇】北京語ニユース

【一一・三五】廣東語ニユース

【一一・五〇】馬來語ニユース

【〇・〇五】國語ニユース

少年少女皆さん　全部讀みきり！ならんだ夏の讀物集

出た！少年倶樂部の夏休み増刊

元氣一ぱい　銃後の夏休み號！
勇しい兵隊さんの話
感心な話、愉快な話
銃後畫報など
いろいろ集めました

壯烈!!滿蒙國境の大空中戰　中正夫
ボイル湖上空で敵の大空軍を撃墜したわが荒鷲の輝く激戦記

銃後ニユース☆少年寫眞新聞
▲色刷り特別頁　戰線銃後の歌・畫集
▲寫眞アルバム　ぼく等の夏…（文）サトウ・ハチロー

漫畫
▲夏の漫畫大進軍…（色刷り特別頁）
▲のらくろ大陸行…田河水泡
▲愉快小僧…井上一雄
▲日の丸旗之助…中島菊夫
▲カリ公の冒險…島田啓三

皇軍の底力を語る座談會
前線の勇士に、弾丸や食物などの心配をさせず存分に働かせてゐるのは誰か？かうして働く人々の、人知れぬ苦心や冒險を語つた座談會

現地報告　荒鷲に恥ぢず　武川[illegible]助

感激物語　報恩の火消…安藤三郎
冒險小說　南海龍巻船…菊田一
上海戰秘話　火薬庫危し…我妻大陸
滑稽痛快　辨慶の七つ道具…佐藤紅緑
愛馬物語　山の快童丸…林田正
▲オランダへ渡つた日本の小鬼の話…池田宣政
▲愉快滑稽　やぶ入り…長谷川
▲相撲講談　横綱谷風の情…山人
▲少年小說　兵隊さんのとまる日…富田常雄
誌上紙しばゐ　白熊と老土人…山川惣治
よくぞ飛んだそよかぜ號

▲たのしい夏休みの繪日記…野村芳兵衛選
▲おもしろい魚の實驗…森山正
▲戰地やお友達に送つて喜ばれる「わが家の新聞」の作り方
この外、大懸賞やパズル・ゲームなど色々！

とくべつ大型の雜誌でやはり五十錢
全國書店にあり
東京・小石川　振替東京三九三〇　大日本雄辯會講談社

血行を整へ
中将湯
抵抗力を強む

[illegible]、よい藥だと云つても、婦人病には中将湯ほどヨクキクものはありますまい。今その最も効果ある主な病名を次に列擧しませう。

【主効】
血の道　上氣　頭痛　めまひ　下腹疼痛
冷え性　腰冷　肩こり　こしけ
月經不順　不眠　ヒステリー　手足しびれ
子宮病　息切れ動悸　産前産後

▼價五十五錢より―各地藥店にあり

14―73

タバコのみの
歯磨スモカ

賴む木立は空虚で枯木！それぢやいつまで待つたとてハが美しうなるまいね

煙草化粧品藥店ニアリ　定價十五錢
大阪西淀川區御幣島町　株式會社壽毛加社
8

CB―5

ホルモンとヴイタミンの綜合効果

クラブビシン

興亞婦人の健康・禮節
美の表現には…この
科學的便利白粉が最適！

★お化粧おとしは若返り化粧水クラブ乳液でなさつて下さい…クラブビシンでお化粧されたあとの肌はどんなにみづみづしい若さがみなぎつてゐるのにキツトお氣付きます――

何時いかなる時にも婦人として缺かされぬ身嗜みには、時間がかゝらず、肌の健康によいクラブビシンが專ら評判です。

白粉下がいらぬ

クラブビシンは科學的研究の結果、白粉下と白粉との作用を兼ねた便利白粉です。そのまゝお好みの濃さにさいて、化粧パケで塗り重ねますとそれだけでもう自分でウツトリされるほどの化粧アガリとなります。それにクラブ頬紅、眉墨で調子をおつけになるともう何處に行つても滿點の美しさです。

肌の健康が増進

その上、クラブビシンには肌の健康のためによいホルモンとヴイタミンが苦心の結果配合されてゐますから、化粧アレや白粉ヤケすることなく、ニキビ、ソバカス、シワを豫防し更に日ヤケを防止する効果すらある眞に科學的便利白粉です。まさしく御婦人生活の必需品です。

生命力の動員

闘病者も虛弱者も
早老老衰も之で克服

大分御肥りになつた！食も進むし血色もいゝ！もう之なら安心だ……とは誰方も仰言られる事ですが、病弱者の恢復如何は全く之が標準となります、何せ之は人體を維持する綜合的な體力、活力の充實を意味するからです、故に慢性胃腸病、消耗性疾患、神經衰弱や早老々衰の方などは、或は闘病に或は健康増進に、この健康理想に向つて邁進し、速かに成功さるゝなら必ず喜び溢るゝ人生の再現となるのです。

見本文獻　無代進呈

ではどうすれば生命力を力強く發揮して病弱を征服し得るか……といへば、それは先づ第一に胃腸を強めて全身の榮養を昂め、內臟諸器管に活力を漲せる事ですから、ビーゼツトの御愛用が根本です。

胃腸機能の原動力といはれる消化ホルモン主劑ビーゼツトは、神秘的な內分泌作用で根原的に胃腸機能を樹て直す一方造血、解毒、活力原と云はれるビタミン及びグルタチオンやその他無機質等の綜合力で、內臟諸器管の強化をも果します故、內臟が整へられゝば自然體質も改善される事になり食慾は非常に進み、血色もよく、堅肥りに肥り出して何時も生命力充實の理想體となりますから、どんな病弱・早老の方にも極めて好結果が見られるのです。

適應症　急慢性胃腸病　常習便秘　緩便　腸內異常醱酵　脚氣　貧血　神經衰弱　榮養不良虛弱兒　發育不全　姙產婦の榮養　過食過飲の害に

藥價　（二十一日分）一圓二十錢　（五十日分）二圓五十錢　（約四ヶ月分）五圓五十錢　全國有名藥店ニアリ

BZ
醫學博士　藤巻良知先生創製

ビーゼツト本舗　榮養化學工業株式會社　東京市品川區東品川四ノ廿五　振替東京一二一一三番

代理店　藤田本店　臺北市本町三丁目

強力胃腸榮養　消化ホルモン　新劑　ビーゼツト

雨量は記錄破り
嘉義地方七月中は殆ど雨

【嘉義電話】嘉義地方の七月は全く雨に明け暮れた、二十九日も朝來驟雨が降り續いてゐるが水利組合の調査に依ればこの地方の年平均雨量は二千粍である所に今年は七月現在で既に二千百粍といふ記錄破りの雨量を示したがこの長雨で尤も害を蒙つてゐるのは農作物であつて中にも收穫前の水稻は片ッ端から發芽してゐるので農民は未熟の儘で收穫を始め昨今到る處雨中の稻刈りが慌しく行はれてゐる、この爲め今期の米作は少くとも三、四割の減收であり又甘藷は殆んど腐敗して全滅の外なく甘蔗も一月の旱魃と害蟲に襲はれた後にこの長雨に遭つて全般的に發育を阻害され一割減と見られてゐるが今後尚この如く天候不順が續けば農村の恐慌は愈々深刻化すべく頗る憂慮されてゐる

臺中州も雨禍

【臺中電話】中部地方はこの四、五日來驟雨の如き降雨あつて相當の雨量に達してゐるが、本年の夏季は例年に比し降雨多く先月末の如きは農產物に莫大なる損失を與へてゐたが今度の降雨も各所の交通機關を杜絶せしめてゐる狀態にあり出盛りの中部米は勿論その他の農產物の蒙る被害は相當大きくこの調子では目下開花中の中部名產たるボンカンにも品質を低下させる虞れがあり各方面より頗る憂慮されてゐる

蘭領は親日
華僑達は鳴を靜めて 日本の强さに瞠若

【高雄電話】南洋航路バンドン丸は二十八日午後七時四十分ジヤワから船客六十四名外にユダヤ人サアソオン・サウル（三）サミエル・サウル（三）のスラバヤで貿易を營んでゐた兄弟をも乘せ高雄に入港したが、スラバヤに二十五年在住してゐた同船客中宝大郎氏は彼地における最近の情勢はすつかり變り親日的で華僑も日本人の店に公然と出入する、一方在留民皆明に文は經濟的な信頼を寄せてゐる、又蘭領官憲は英國官憲よりずつと親日的であるともらしてゐた、同船客台灣の女學校や、小學校へ入學希望して遙々バタビヤ市日本人小學校からやつて來た李氏榮（八）林氏雅雅（二）林氏麗麗（二）外數名の兒童達は初めて見、踏む祖國の土を目近に眺めて小さい胸一ぱいに躍らしてゐたが、バタビヤ市における最近の華僑兒童との關係について

「一昨年頃までは"日本人は鬼"と惡口を言はれましたが、この頃は日本がどしどし勝つて行くものですから、すつかり惡口も言はず小さくなり默つて私達の前を通り過して行きます」と語つたが既に蔣政權の役落も近づき無力となつた今日では華僑の子供にまでも徹しその反對は著しく敗戰國の哀れさを物語つてゐる

臺南州結核療養所
嘉義附近の江厝店に決定

【臺南電話】臺南州結核の撲滅を期し本年度より着工される臺南州結核療養所は屢報の如く過般來嘉義郡山手地方に建設地を選定中であつたが三界埔外數箇所の候補地が何れも水利、交通の關係から決定を見ず他に敷地を物色中大糠榔東堡江厝店部落附近に決定を見た、場所は地形的にも且つ時局關係から總木造建の理想的なサナトリュームを建設昭和十五年に開院、收容數は百二十病床で漸次二百病床に擴張、その他諸施設を完備せしめる豫定である

臺南市市葬
きのふ嚴修さる

【臺南電話】今次聖戰に惜くも興亞の礎石と散つた故陸軍步兵上等兵田口大助氏の英靈を弔ふ臺南市葬は二十九日午後四時三十分同市小學校講堂に於て遺族を始め軍官民多數參列の下に執行、讀經、葬主の弔辭のち臺南州知事代理岡出總務部長、川村知事代理臺南州會議員代表、臺南在鄉軍人會長（全國臺南市鄉軍聯合分會長代讀）日本赤十字社長（大島兵務部長代讀）愛國婦人會長（大島兵務部長代讀）の弔辭に次いで市會議員代表の弔辭あり續いて三長官代理臺南陸軍病院長、總督代理岡出總務部長、川村知事代理、臺灣軍司令官代理清水中佐、川村知事代理内務部長、岡本部隊長代理森本大尉、文官總代臺南法院長、武官總代人見中佐、一般參列者總代和田三松氏、婦人總代川村知事夫人、臺南州議會議員長、葬主の順にて玉串奉奠をなし遺族それより臺南州議會議員長の挨拶あつて同五時半盛儀裡に閉式した

高雄市市葬

【高雄電話】高雄市では二十九日午後四時より第一小學校に於て故北方大野外〇名の英靈に對し高雄市葬を執行委員長となり市葬を執行した、總督代理吉武書記、赤堀知事代理、鑑吉司令官、要塞司令官、海軍武官府、憲兵分隊長その他軍官民多數列席し盛儀であつた

歐軍屬街葬

【斗六電話】曩に赫々たる武勲を立てて名譽の戰病死を遂げた、斗六出身故陸軍軍屬歐阿勾君の葬儀は來る三十九日午後三時斗六公園に於て執り行はれることとなつた

無言の凱旋

【臺中電話】名譽の戰死を遂げた臺中市出身の久保曹長、松本上等兵兩氏の遺骨は二十九日午後零時二十三分臺中着列車にて無言の凱旋をなしたが驛頭には松岡知事外官民多數の出迎へあつて燒香の後遺骨は夫々靜々と自宅に歸つた

豐原街協議會

【臺中州】豐原街臨時協議會は二十八日午前十時同街會議室に於て開催、矢上郡守、近藤庶務課長臨席、街協議會員十九名中十六名出席、街長の街治概況報告及豫算追加豫算等何れも原案通り可決、矢上郡守の訓示あつて正午閉會した

暴利商に戒告
不名譽な一流商店

【臺中電話】臨時經濟統制に協力すべき各商店商人が却つて時局を認識せずして之に乘じて暴利を貪る不心得商人が近時續出し然もその傾向は一流商店に多いので當局經濟警察では全力を盡してこれが取締りに當つてゐるが最近二十名を摘發した、これ等の者は自ら自粛を要望されてゐる者の自發自肅を要望されてゐるのもあり、二十七日以後戒告を受けたる者次の通り

一、臺中市錦町二ノ四五　岡田　イ（五〇）

一、臺中市曙町二ノ四　岡田　清水

一、清水街　清水　眞二（三二）

一、臺中市榮町二ノ一〇　佐藤　佐藤

一、大甲郡淸水街五八　佐藤

一、同　春商店　癸

一、大甲郡梧棲街二五六　反物行商　蔡　頂（三二）

一、東勢郡東勢街二七九　吳　屋　商　劉　阿　進（三六）

一、大甲郡大甲街二四一　仁勝商店　杜　珪　琁（八）

一、員林郡員林街員林五三一　昭和商會　林　允　宗（六）

一、員林郡員林街五二五　文化堂　張　庭　前（八）

一、大屯郡霧峰庄霧峰一四五　雜貨商　謝　正　旺（三）

大溪街協議會

【大溪電話】新竹州大溪街協議會は二十九日午前十時街公會堂に於て北島郡守、石川庶務課長、山田街庄主任長井高等係臨席、宮部街長、江助役江會計係、鈴木委員、李永長書記外係員臨席、會員十八名出席の下に開催されたが、何れも原案通り可決し終りに北島郡守より一場の訓辭あつて正午閉會した

定期船は缺航
連絡の改善要望さる

【馬公電話】澎湖地方はその後も一向に天候定まらず二十八日夜より更に暴風雨となり二十九日定期船湖山丸は入港延期となつた、斯の如く缺航が多いので、一般に物資の缺乏が訴へられてゐる、缺航を常態となし馬公に朝着き、馬公出帆を夕十時と現在の逆にする事、これが實現に就ては船員を馬公に居住せしめその宿舍等は澎湖廳、馬公街で面倒を見て便宜を圖る事、これぐらゐの援助は地方として當然一般等の爲めに圖るべしだと防止と交通改善の一方法としての草案だと傳へられる所によると、現在の澎高航路出帆を夜十時高雄出帆にされてゐる樣だ

高雄州會

【高雄電話】高雄州第九回臨時州會は二十九日午前十時十五分より州會議室に於て開催、皇軍將兵の武運長久を祈り、議長より非常時局を確認し銃後の護りを强調せる挨拶があり、それより議事に入り昭和十四年度高雄州歲入歲出追加に關する件を上程、江藤參與より說明あり、讀會省略のまま質疑に入り松尾、白石、吳海水、高木諸氏等相次いで發言、江藤、土光各參與これに答弁を爲し白石宮代治氏より臨時州會より派遣した高雄州皇軍慰問團の經過報告に對し慰問の意を表明、議長より陸海軍司令官より感謝狀あつた旨を報告した後滿場一致追加豫算案を原案通り可決、同十時五十五分議事を終へたが、閉會後白石宮代治氏より消防自動車購入資金として議員の醵出金を皇軍慰問金として合計百五円を第二回皇軍慰問金として本府高雄支局に依託した、尚可決された追加豫算の內容次の如し

一、臨時軍事費國庫負擔金二万円

一、土木費牧費二十二万七千八百五十九円

外一件である

自動ポンプを羅東で購入
臨時協議會で決定

【羅東電話】羅東街臨時協議會は廿九日午前十時より同街役場樓上の會議室で開催、追加豫算及び街務等の審議を行つたが刻下の時局の重大性に鑑み追加豫算二万八千七百七十六円の內、七千円を以て消防自動車一台と喞筒を購入して消防隊の强化を圖り更に總工費九千円を投じて街職員宿舍二棟四戶を建築し職員を優遇する事となつた

原料優勝盃授與式

【臺中電話】新高製糖臺中製糖所原料優勝盃授與式は七月二十八日午前十一時より同所にて執行した、州よりは狩野勸業課長、山口技手を臨へ能高郡よりは神田郡守以下係員、新分室主任外協席、原料委員耕作者百數十名出席、一同着席、宮城遙拜の後、小林所長より本期成績に付報告あり、優勝盃は大甲庄民に授與された後、神田郡守の訓示、狩野勸業課長より耕作者に對する訓話あり終つて懇談に移り同一時終了した

嘉義農組强化

【嘉義電話】嘉義郡では農業組合聯合會を改組して時局下における郡下產業の各般に亘り指導奬勵機關の强化を圖る爲め內地における產業組合に倣ひたる聯合組合制を採用し嘉義郡農業組合の機構を改革して組合を創設することとなり二十九日

發動漁船顚覆
避難途中激浪のため

【高雄電話】高雄州東港郡東港街林邊庄所有の漁船井吉丸（九噸十五馬力）に船長黃春（五）以下黃主（五）黃丕（五）黃貴（五）黃和（五）黃球（三）の七名が乘り込み二十九日午前十時頃高雄港外合で漁撈中暴風に遭ひ港內に向け避難途中激浪のため顚覆した、三名は西子灣海水浴場にて無事救助されたが船長黃春一名が見當らず未だ降りしきる雨の中を激浪と戰ひ捜索に努力を拂はれて居るが午後四時に至るも尙發見されず生命を氣遣はれて居る、救助された六名は苦しい中から船長は板木につかまり內港に向つて泳いで行つたのだが氣遣つて居り捜査は激浪のため困難である

道路開鑿奉仕

【臺東電話】水上派出員勤務員で直ちに現場に急行救助に努めた結果、船長から救助を求める二名を救ひ出し他の

【屏東電話】潮州郡で靑年團の班を强化を期する尾郡では團員總數既に二万五千餘名を算する現勢で孰れも全團員はよく時局下に於ける靑年團の使命を體得して勤勞奉仕に或は皇民化運動の第一線に目覺ましく不斷の活躍を續け着々實績を擧げてゐる（寫眞は先に潮州靑年團として總督府より表彰の光榮に浴した潮尾郡一部靑年團員の道路開鑿作業）

菜野の地番
好良はえ榮來出

【花蓮港電話】花蓮港に新鮮な野菜の不足してゐるのは久しい間で既に郡當局では之が對策を研究中であるが一方理蕃當局では山地高砂族に野菜の大量生產を行はしめこの不足を緩和したいとの意向で昨年來各蕃社に積極的に栽培を實施せしめた所、此の度下里郡ペネタ蕃社から白菜や大根等を十擔ばかり試驗的に送つて來たが品質もよく且つ美味で平地で見られないやうな出來榮えなので當局では大いに氣を良くし今後も尙積的に各蕃社に栽培を獎勵、目下野菜の不足なので街民の需要の幾分でも充たしたいと力瘤を入れてゐる

肥料を轉賣し 五割の暴利
惡德原料員留置

【臺中電話】臺中州南投郡名間庄名間一九〇吳東萸（五）は原料委員の地位を利用し同所三八三余清法の甘蔗原料約九千餘斤を兄吳東明の名義にして明治製糖南投工場へ搬入したが清法の知る所となり遂に原料代金四十餘円を吐き出し、尙任名間庄役場より配給された硫安完全肥料三十俵を耕作者に配給せず一俵に付き金四円八十錢のものを金七円にて他へ十七俵を轉賣した事が名間派出所原取締巡查に探知され目下嚴重取調べ中であるが、斯る國策作物の肥料を轉賣して約五割の不當利得をなした同人の行爲は大いに非難されてゐる

鹿港街協議會

【臺中州】彰化郡鹿港街當局では二十九日午前十時より臨時協議員會を招集したが

△△△ 花街に嵐

【嘉義電話】美人郷の名に背く血の强盜たる性病の脅威を殲滅し明朗な美人郷の建設に邁進すべく嘉義署では二十八日夜署員を總動員し、突如として市內料亭に潜む無登錄藝妓、酌婦の一齊檢擧を行ひ、花街に一大旋風を捲き起した、之ら檢擧されたもぐら媽婦は百八名を算し經營者と共に十四乃至十九円の科料處分に處せられたが、科料總額は實に千四百六十四円に上つた

中壢更生寮

【中壢電話】曩に中壢街石頭に於て建築中の中壢街更生寮は此度竣工し二十六日午前十時より三十日中壢街方面委員助成會長司會の下に開所式を擧行、當日は毛利州社會主事、鍬田郡視学、村田行政主任郡下街庄長、岡本、吳兩州會議員郡下方面委員等多數參列し正午極めて盛會裡に閉式、因に同更生寮の敷地は楊梅の尹榮求、楊國振兩氏の寄附で建坪五〇坪、收容人員二十名で郡下の貧困者を收容し之に授產敎化等を施す目的にして之等收容の曉は郡下の風敎刷新上市街の美觀衛生の見地より見て極めて好結果を齎すものとして關係筋は勿論、一般民衆も頗る好評を博してゐるが、來る八月十日頃には入寮式を擧げる由（寫眞は更生寮）

尾山郡守初巡視

【臺東電話】基隆郡金山庄初巡視の爲め尾山基隆郡守は吉田文書主任、宗森警務主任を隨へ二十八日午前十時同庄役場へ直ちに庄役場、分室小學校に到り夫々視察同夜金山新公共浴場に投宿し翌二十九日朝基隆郡萬里庄の初巡視をなし同日臨基した

鹽埔排英大會

【屏東電話】屏東郡鹽埔庄の庄民排英大會は郡下各庄のトップを切つて二十七日午後二時より鹽埔公學校講堂に於て開催參衆約二百名參集十一名の弁士が各々英國を壓ての熱弁を揮ひ五時散會したが非常な盛會であつた

竹南に流腦
五千名に豫防注射

【竹南電話】流腦が遂に竹南に侵入、竹南庄竹南一〇九張赤丸の孫張河（三）が眞性と決定し、目下當局は之が防遏に大童になり、竹南庄の一部及頭分庄の一部約五千

名に對し豫防注射を施行した

點呼と軍事講話

【臺中】州南投郡では本年度簡閱點呼を來る三十一日午前八時より南投小學校に於て執行することになつてゐるが、執行官の軍事講話は三十日午後四時より南投小學校講堂に於て開催する由、多數の聽講を希望すると

青年校開校式

【花蓮港電話】花蓮港靑年學校開校式は二十九日午後三時半昭和會館に擧行、高原廳長、吉田花蓮郡守その他官民多數、生徒全員出席、緒方校長の勅語奉讀及び式辭、吉田郡守の訓示、生徒代の宣誓、來賓の祝辭あつて生徒は一同訓練歌を合唱四時閉式、引續き新制度の運用に就き座談會を開き隔意なき意見の交換をなし五時半終了散會した

高雄體操講習會

【高雄電話】高雄州主催、州下小公學校職員に對する體操講習會は來月一日から一週間、體操、劍道、柔道、相撲の各種に亘つて高雄中學校にて開催される

送局

臺中州南投郡名間庄百二〇三天門某の妻劉氏容（三）は夫不在中の去る六月二十六日午後十時過ぎ陳一〇二四陳某（毛）とねてから同所一〇三〇陳某（毛）と怪しい行動あるを本夫に感付かれは本夫の不在を狙ひ竊盜罪に問はれ司法主任の手に依り留置取調べ中の處、去る二十八日一件書類と共に身柄を送局された

臺南かだち

求職一件一回　壹圓武拾錢
其他　一回　壹圓七拾錢
（名信）

社員募集　東邦拓殖株式會社　榮町貳ノ參七

給仕採用　內地人十四五歲履歷書持參本人來談

內地店員　採用二十二歲まで三十歲まで　西尾商會　臺北市榮町二ノ七

小店員入用　要保證人　臺北市榮町一丁目角　西尾商會

記帳係　經驗ある者　基隆　板野商店

藥に經驗ある者　基隆市義重町　鈴木商店

男女店員入用　男二〇迄女二三、四〇迄　西門市場池田屋

家庭小母さん　四〇歲以上　可成母の經驗有者入用　北門町

給仕（內地人男兒）及女子事務員募集　臺北支社

タイピスト採用　高女卒　日本通運

女事務員採用　內地人年齡二十歲前後　官衙

女記帳掛　ミクニ　履歷書持參

臺東女店員　一名入用　ミクニ

貸家　新築　幸町八六　臺北本町

新貸家　幸町八六

責住宅　二戶建　平安堂

電話買升　高價買入　榮町二丁目商店

あせも　ただれ　痒み止

正しい手當にオーカが一番！ベトつかず、衣服を汚さず、治療效果が迅速で直ぐサラサラする。

【發賣】二十錢　三十錢　五十錢

藥店にあり

東京・神田　大木合名會社

醫者も奬めるエメトン劑

オーカ

糖尿病

專賣特許

最新學理・內服新劑

糖尿病は單一なるインシュリン缺乏症に非ずして諸種ホルモンの失調ビタミン缺乏に起因するこの最新學理に立脚し創製したるインシュリン様物質ビタミンC・B新劑にして消化管內にて安定化に成功その作用持續的にして神經衰弱、口渴疲勞、動脈硬化に有効に作用し血壓、血糖、尿糖の降下作用顯著なり。特に減退せる精力の恢復並に賦活作用は服用者の齊しく賞讃する所なり。

錠劑　一〇〇錠　一・三〇　三〇〇錠　三・四〇　五〇〇錠　五・二〇

粉末　三〇瓦　一・一〇　一〇〇瓦　三・四〇　三〇〇瓦　八・二〇

臨床實驗報告集郵呈

發賣元　大阪市東區伏見町三丁目　株式會社　日本藥品洋行　振替大阪貳壹四壹六番

チアベトン

尿の病

性病

病理療養書（病名・病狀記載申込者に）無代贈呈

腎臟病　膀胱炎　淋病　消渴　ネフローゼ　尿道炎　血尿症　頻小便

手輕に出來る　推奬された家庭療法の公開

尿の病と性病に惱む方は先づ病氣の知識を知つて効能正しく信用された療法を選ぶ事が肝要である。罹病者は必ず病名症狀を明記して至急お手紙下さい。自宅で治る療病解說（卅五錢の實本）ヒミツに無代贈呈

和歌山市岡公園前通　自療堂學術部　（三年版）

ゼットテクス

釣人の驚喜

針にジカ付で何でも釣れる

ゼットテクス　万能時代

絕讃全國に滿つ

特徵一、目立たない・ヒケない・折れない　一、結べない・耐久力無限

全國著名百貨店釣具店に販賣

ゼットテクス　製造發賣元

釣具百般卸問屋　神戶市神戶區加納町三丁目

合名會社　木內商店

電話三合二六二一番

（試用見本入用の方は郵券二十錢添付のこと）

るいれき（リンパ腺結核）

毒球（グリグリ）の惱みは「キズのつかぬ」のみ藥の療法で

るいれきは首すじ腋下股、肺門などの部に淋巴腺や腺脈性の筋に發するグリグリ氣なる病氣で、膿が出て身體を犯し、生命の危險を招きますから、體の內からすつかり病毒を取り去るのが一番です。る癧患者の中には今まで色々の療法で腫が出たりキズつけたり、長い間を苦勞した人々が不思議に內服藥の實療法でグリグリがとれ見違ふ程の健康を迎へたと、無數の感謝狀がある藥と療法を、和歌山市三年坂城南通るいれき專門藥院（吉田）へ申込んでお手紙下されば、詳しく別名で秘密にお知らせ致します。尙年齡と病狀を書いて切手三十錢封入した方には試藥も添へられます。

精神病や テンカンが治つて

【快方の後磯田氏】

東京市向島區吾嬬町磯田富田謙方磯田憲一氏は永年の間テンカンで苦しまれましたが最近快方され次の樣な意味の實驗談を發表され一時間に効果は無く到底治らぬものとあきらめてゐました所、最近醫病の大家たる雨宮醫學博士が推奬してゐられる熊本の漢藥藥劑の療法により、其後は發作も無く快方に向ひました。私は十數年前からテンカンの發作があり色々と藥や療法をやつてみました。又熊本市牟田口町の小山常弘氏は精神病であつたが、矢張りこの療法により最近御快方のお便りがありました。まだこの他各地の快方者から喜びの禮狀が澤山參つてゐます。精神病、神經衰弱、テンカン、ヒキツケ等の腦病でお困りの方は熊本市山崎町五六　清漢園にハガキで申込めば「治療法」を特に無料でお送りするさうです。

腸疾患の治療と豫防に

ビオフェルミン

整腸消化作用
腸內殺菌作用

二つの効果を併有する安全なる乳酸菌療法劑

ビオフェルミン中の乳酸菌は腸內に於て、有害細菌を死滅せしめ、腐敗及び異常醱酵を防止するほか毒素の吸收を阻止し腸機能を正常ならしめ、且つ消化を佳良にして便通を調整せしむるにより、各種腸疾患の治療と豫防に賞用せらる

本劑は甘美味、小兒も喜んで服用す。

傳染性腸疾患

豫防にも保健にも

ビオフェルミンは腸內の殺菌清掃効果を有するを以て傳染性腸疾患たる腸チフス、赤痢、幼兒を襲ふ疫痢の豫防並に保健劑としても應用せらる。

【主効】腸カタル　細菌性下痢　消化不良　常習便秘　小兒下痢　幼兒綠便　老衰症　傳染性腸疾患

錠劑と粉末　各地藥店にあり

發賣元　大阪市東區道修町　武田長兵衛商店　製造元　神戶市二宮町　神戶衛生實驗所

39(1)488

口中殺菌劑

カオール

口より入る病を防ぎ精神を爽快にする！

口中衛生錠

全島有名藥店と協力して開催せる

体位向上に資する

銃後の保健運動は

俄然！人氣大沸騰！

只今＝全台湾有名薬店にて（右店頭用ポール看板の掲出してある店）

カオール二錢包 普及品 一個 進呈中

本劑は特に夏季恐るべき傳染力ある病菌を口中にて豫防し、低下せる心身各機能に活動力を與へ、精神を爽快にする懷中常備藥です

飲食の後、外出の時、人込に居る時、疲勞倦怠の時……等

常に二三粒を服用して病氣に罹らぬやう特に悪疫流行の時、皆様の健康保持の爲め切に御愛用をお奬め致します

配劑と効用

一、口中殺菌劑を配合す
従つて空氣又は飲食物と共に口腔より侵入し来る諸種の病原菌を口中に於て殺菌するが故に種々の傳染病を豫防す

二、健胃整腸劑を配合す
従つて胃を健全にし且つその消化力を亢進し食慾を増進せしめ下痢腸カタル等に整腸劑は殺菌劑と相協力してこれを治療す

三、興奮劑及強壯劑を配合す
従つて心身の疲勞沈衰したる時には各機能を興奮せしめ氣力を回復旺盛にし健胃劑と相俟つて肉體の強壯を計らしむ

四、清涼劑及美音劑を配合す
従つて其特有の芳香により口中の惡臭惡氣を除き鎮痰劑は咽喉の乾燥を潤し音聲を美化し精神を爽快ならしむ

製劑顧問 ドクトル 松尾 道

定價と容量

缶入	（十錢）	百粒
同	（二十錢）	二百五十粒
防濕瓶入	（廿五錢）	三百粒
ポケット容器付	（三十錢）	三百粒
細勾玉形容器付	（五十錢）	五百粒
貝形容器付	（五十錢）	五百粒
茶金石容器付	（五十錢）	五百粒
保健容器付	（五十錢）	五百粒
徳用瓶入	（五十錢）	八百粒
同	（一円）	二千二百粒

本舗 東京市日本橋區水天宮前 株式會社 安藤井筒堂藥品部

輝く戰果の影に隱れた掃海部隊
汕頭附近で機雷〇〇を處分

【汕頭沖〇〇艦にて二十八日發同盟特派員】河西部隊長の指揮する特別掃海隊は汕頭作戰以來汕頭沖合の掃海作業に間斷なき努力を續けてゐるが汕頭港入口に至る本水路は既に完全なる掃海を終り其後去る十四日大阪商船〇〇丸が廈門より汕頭へ航行の途上汕頭沖合で機雷を發見してより二十八日に至る二週間に亘る掃海に計〇〇箇の機雷を處分した、この間〇船に搭乘の渡辺第一線掃海隊は汕頭東西の海域、南澳附近に連日出動し炎熱の差の著しい海上を或時は暴風雨に妨げられ或は酷暑と戰ひ逆捲く潮流を克服し將兵一丸となつて勇敢に機雷處分に當り右の如き多大の成果を收めたが、華々しい汕頭攻略戰の影に默々として隱れたる作戰に從事してゐるこれら掃海部隊の活躍は眞に涙ぐましいものがある

再び反英市民大會
あす帝都で排英を叫ぶ

【東京二十九日發本社特電】東京府市會議員に依つて組織されてゐる反英市民同盟は日英會談が停頓してゐるに鑑み、再び反英市民大會を開催し英の反省を求むることとなり、二十八日午後一時から市會事務局に佐藤事務長以下幹部參集協議の結果、三十一日午前九時より三十五區で夫々反英區民大會を開催、續いて同日正午より日比谷公會堂と赤坂山王台の二ヶ所に反英市民大會を擧行し閉會中の日英會談會議場及び英大使館にデモ・ストレーションを爲すことに決定したが、更に同時に全國各縣會市會に"會談無化す、聖戰を乞ふ"と反英電報を發した

四代議士轡を揃へ今夜臺北で大獅子吼
全國排英運動を報告

衆議院議員前川、田原、坂本、井上の四代議士(何れも社會大衆黨)は內地に於ても排英運動に當つて來たが、今回來台の序を以て全國排英運動の報告を兼ね台灣排英同盟の主催にて三十日午後七時より市內鐵道ホテル餘興場にて一大演說會を開く事となり、四代議士轡を揃へて獅子吼する筈である、演題は次の通りである

東亞から英を驅逐せよ　代議士　前川正一
天津租界現地より歸りて　同　井上良二
上海共同租界と英國の態度　同　田原春次
惡化せる全國の排英運動　同　坂本實

臺中、高雄の兩地でも演說會

前川正一氏等の代議士は別項の如く台北を皮切りに排英運動の報告演說會を開くが一行は更に南下し八月一日台中、四日高雄の兩地にて夫々排英の熱弁を振ふ筈であると

海軍經理學校卒業式

【東京二十九日發同盟】海軍經理學校第二十八期生、第一期補修學生卒業式は二十九日午前九時、伏見宮軍令部總長宮臨場の下に同校で擧行された

學生勤勞奉仕隊結團式

夏休みを利用して復興途上の上海に勤勞奉仕をする都下早、慶、明、立等十一大學の代表で成る學徒海軍勤勞奉仕隊五十名は廿七日午前八時高等商船學校で若宮軍需部長兼部長金澤少將臨席して結團式を行ひ同十時二十分東京驛發で出發した【寫眞は結團式】

興亞の人柱
關戸上等兵の嘉義市葬終る

【嘉義電話】今次聖戰に於て護國の華と散つた故陸軍步兵上等兵關戸博氏の英靈を弔ふ嘉義市葬は二十九日午後五時より公會堂に於て長谷川市尹葬儀委員長となり軍官民一千名參列の下に神式に依り執行されたが總督、知事外各代表者の弔辭奉讀、弔電朗讀、遺族外參列者代表、順次玉串奉奠あつて六時過ぎ盛儀裡に終了した

王軍屬の英靈 自宅へ無言の凱旋

樞山部隊に屬し上海方面へ通譯として從軍中惜くも戰病死した故陸軍軍屬王永福氏の英靈は遺族に護られ、二十九日午後六時十八分台北驛着列車にて軍官民および太平町第三區區民等の出迎へを受けて無言の凱旋をなした、英靈は直ちに驛前から大平町四丁目一二五番地の自宅に歸へり安置された

兩勇士の告別式

【高雄電話】高雄市では二十九日午後三時から市內田町齋場にて花田彦助工兵上等兵及び軍夫林德三郎君兩勇士の告別式を官民多數參列の上執行した

本島人の內地式改姓
許可制で愈よ實現
督府で具體策を考慮中

本島に於ける皇民化運動の最近に於ける著しい進展に對する一つの對策として從來の本島人の姓名を內地式に改め得る途を拓く事は極く少數でも高度に同化した人達に漸次

內容 に相應しい形を與へる事となり皇民化の徹底にも大いに役立つと同時に最も必要な同化政策に應手とした方向を與へると言ふ意味合ひから右の本島人の改姓改名論が熱心に提唱されてゐる事は既報の通りであるが、總督府に於ても漸次此の必要を認め今度愈よ法務と警務の兩關係課に於て事務的に研究を進め實現に一步を踏み出す事になつた、而して實際の運用に付ては左記の如き

事柄 だけに色々な意見が行はれてゐるが大體に於て地方長官の許可制をとる事は原則的に異議が無く許可條件についても

一、國語常用家庭たること
二、思想、宗教、習慣家庭的に內地化した者
三、國家公共の爲に功績顯著な者

等の條項が數へ上げられてゐるがこの許可條件に付ては內容と形式思想と生活樣式を並行的に考慮すべきで、その何れか

一方 だけに偏する事は嚴に戒めねばなるまいと云はれて居る、次に如何に改姓、改名するかに付ては御歷代の御諱や御名はこれを姓又は名に用ひる事は申す迄もなく歷史的に著名な人物や家の氏はこれを姓に用ひしめない事とすべきであると云ふ事は議論も異論が無いやうである、改姓改名に當り文字を選擇するについては家の環境乃至はその家を紀念表徵するに

相應 しい文字なり現在の姓に緣りのある姓を採用した方がいいと云ふ事が一般に主張されて居るがいざ實行となると例へば家の環境を考へて山の下に家がある時は山下と云へば問題は無いが現在の姓に因むとなると大いに問題があり陳や林を出身地に因んで現在時々用ひられてゐる潁川西河とするか、文字のつくりをとつて陳を東又は東谷とか林を木村や木谷とするかに付ては異論があるわけである、然し一說では現在

本島 には約二千に近い姓が存在して居りそれを皆同じで一々調査研究する事は非常な手數でこの割に大して得る處は無いから細部の點については成る可く制限從來異例のないと云ふ點にポイントを置き後は實際の運用に一任した方が却つて無難だらうと云ふ意見も行はれてゐる

十人展大好評
人氣呼ぶ白衣勇士の作品

台北に在住する文展、二科展、獨立展、台展の關係畫家十名を以て昨冬結成された十人展では每月一回各自新作を持寄つて同人展を開催し其の後同展は地方作家を加へて同人の數も十五名となつて回を重ねること既に六回に及んでゐるが、同展では豫てより同人間に時局に卽する戰爭美術の動向について研究を設け乍ら何等か具體的な方法で彩管報國の實を擧げたいとの念願から第七回目を機會に皇軍慰問展覽會を二十九日より教育會館に於て開催した、同展には從來の如く同人の新作四十二點を展示する外、同人が夫々任意の取材で筆を揃つた二號畫百點の陳列があり此の賣上金八割を以て國防獻金に充てることになつて居り小粹な親切な筆致に好評を博し既に四十點の賣約濟を見せてゐる、更に目下〇〇陸軍病院に入院中の白衣の勇士木村忠一一等兵の特別陳列作品十點が見られ輕快なスケッチを殊に人物描寫に巧に走らせて從軍中の印象を偲ばせ非常な好評を受けてゐる尚同展は三十、三十一の兩日も(每日午前九時より午後六時迄)續行の由

【寫眞上の右下は白衣の勇士木村一等兵の作品、左隣同じく同人貞松上等兵の「獅子林附近」下は陳列畫の一部】

兵隊さんの雜誌「へいたい」で原稿募集
銃後の應募を歡迎

南支派遣軍報道部では例の兵隊作家火野葦平軍曹あたりが中心となつて雜誌「へいたい」を月二回づつ發行南支派遣軍全線にわたつて兵隊さんに、こよない慰安を與へてゐるがこのほど同報道部から台灣軍司令部に原稿募集の依賴があつた現在のところこの雜誌は主として兵隊さんたちの筆になる隨筆、詩歌等で埋められてゐるが兵隊さんたちの最も知りたがるのは銃後の朗かなニュースであるといふことである、炎熱下の行軍の休止間に警備の合間に兵隊さんたちがなつかしい鄕土の山の風物や行事を知り親しい人たちの活動の狀況に接すればどんなに喜ぶであらう、それで台灣軍司令部新聞班では右原稿及び寫眞の取次をすることとなつた記者各位は慰問文を書くつもりでさまざまなニュースをまたカメラファンは御自慢の寫眞で奮つて應募せられたいと、同原稿は台灣軍司令部新聞班取扱は新聞班に一任せられたいとのことである

歐洲から上海へ流れ込むユダヤ人
日本船利用者でも可成りの數

【基隆電話】最近における郵船歐洲メール復航船の乘客について注視してゐたところパスポートにJとローマ字頭文字にて赤マークされたものを所持する卽ちユダヤ人が上海へ向けて渡航するものの餘りにも多いのが目につく、其數は時には百二、三十名に上つてゐる時、甚だしいのは七、八十名から多い處によると實にこの郵船歐洲メールばかりでなく外國船によつて矢張り上海へ渡航するユダヤ人は

非常な 多數に上り時には一船の六、七百名に上る乘客がユダヤ一色に彩られてゐる場合があるらしい、しかして確かなる筋の情報では大體ここ一ヶ月間の內に上海に入り込んだその數は、少くとも五万人以上に達するであらうと見られてゐる、彼等の風格はといへば顏つきから服裝すべて汚いといふ外はなから、そして彼等が所持する金高を調べてみると邦貨にして五百圓持つてゐるものは最高で大部分は百圓程度しか持つてゐない、これは勿論出國國で制限を喰つてゐるためであらうが、それにしてもさすがに

母國を 有たぬ天涯流浪の民だけあつて歐洲から東洋へやつて來るのに、それつぱかしの所持金で一體彼等は目的地へ着いてどうするつもりであらう、しかしそんなことは人間並の世話學的であつて御本尊さまは平氣と見ると、まるで近所そこらに物見遊山にでも行くやうな至極のんきで悠々たる樣子だ パーサーに問ひを入れると

彼等の持金は全部わたしの方で預つてゐて彼等が船中で食つたり

買つた りする場合はカードを計算にして上陸前にそのカードを清算して現金を返します

「なかなかチヤッカリしてゐますネ ワンペニーでも無駄には使ひませんぜ」

よく行動を注視してゐると、三々伍々に集ひながら雜談や遊戲をやつてゐる、その間の一人がポケットを探してみたが煙草がもうなくなつたらしい、やがて他の者から一本をもらつたと思つたら引換に紙切れを渡してゐる、はてなとパーサーに尋ねると「たまですよ」

なるほど渡した紙切れは彼等の

金票だ つたのだ、そして例へばその煙草一本が台灣の一錢に相當するとすれば煙草と假定すれば一本が一錢一厘の値である、それを一錢一厘で買つたわけだといふ

醫藥とか工業(手工業)など凡そ生產といふことをやらぬユダヤ人はこの一本の煙草の賣買の如く手數料、口錢、利喰ひ、高利など金錢關係には實に爪で計つた程正確であり、その利益深慮の惡、習に至つてはまさに天性的な鋭さと希觀を有してゐる、かくて彼等の資本蓄積は歐洲に築くべき底力を以て從にガッチリ

橫たは つてゐるのだ

しかし彼等の特性として盜みをやらないのはユダヤ船客を多數乘せてゐても氣が樂ですワ パーサーは語る

かくて上海に渡航する大部分のユダヤ人は上海を足場として、その地に職を求めるものもあり、更に南洋方面に渡るものもあり、又は再びアメリカ方面に走るものもあるさうだ、しかして金融に墮化した彼等が對岸支那の地で如何なる足跡をのこすか大に注目に値するところである

臺大附屬醫院に
レントゲン・トーキーの撮影裝置
診療上に多大の便益

さきに名古屋醫大在勤中世界唯一の本格的生體レントゲン・トーキーを完成し一躍世界的に名聲を博した台北帝大醫學部附屬醫院河石外科部長河石九二夫博士は在名古屋數ヶ年の努力が奏功して同科にも近く生體レントゲン・トーキーの撮影裝置を取りつける事になり又も台灣外科醫學界に大なる福音を齎さうとしてゐる、

生體レントゲン・トーキーは從來のレントゲン寫眞とは異ひ生體その儘の活動の有樣を形態と音響との兩方面に亘りキヤッチしてゐるだけに診療上種々の不便を伴ふ胃癌を始め心臟、肺臟等の諸內臟外科疾患の狀態部分とその狀態を正確に探知する事が出來るので名古屋醫大で河石博士の同トーキーが完成された當時には日本醫學界は勿論の事世界醫學界でもその完成に驚異の眼を見張ると共にその廣範圍に亘る效用を期待したものである

しかもこの度台大附屬醫院に取りつける事となつた同トーキー撮影機は理研の奉仕的協力によりレンズは一・八を使用し錄音機も科學上のものであり、これが取りつけであるので文字通り名古屋醫大以上の最優秀な國寶的存在として台灣の使命を醫學的立場からも期待される譯である

武漢から青年代表五名來朝

【南京二十九日發同盟】九月十六、十七兩日京都市において開かれる日滿支聯合青年團大會に對し武漢特別市政府では青年團幹部會員中から五名の青年代表を選拔し同大會に參加することとなつた 代表は八月初旬出發、四十日間の豫定で滯日日本各地青年團の活動狀況を視察する豫定である

仙人展けふまで・

本社三階で來館室で開催中の「仙人展」は神戶上井寺廟乾隆經、太上老行九轉丹經、胡蘆石經法、金聖玉石仙符法、酒樂佛神法、神仙陣頭道行等の方法を記載した仙書法書の書籍を一堂に陳列してゐるので東洋的八仙の關係書等と共に、好事家の人氣を呼んでゐるが、三十日も午後六時まで開催すると

マジヤール國も欣然として參加
アジア防共懇談會に

【東京二十八日發本社特電】今秋十月日獨伊親善協會の主催で亞細亞民族十六ヶ國の代表參加の下に亞細亞防共懇談會が大亞細亞建設の烽火として華々しく東京で開催されるが、外務省を通して出席方を交涉中だつた亞細亞防共の尖兵、中央カールパート山麓のマジヤール國ツラン同盟から同懇談會開催に最大限の贊意を寄せてマジヤール人から大亞細亞へのメッセージが最近外務省歐亞局第一課に到着、我等と血を分つた兄弟と呼び掛け、富士山からカールパート山脈に至る間のツラン民族の團結無くんばボルシエヴイズムの擊破は不可能だ、亞細亞民族總起の秋なるに際した一文は關係者一同を感激せしめてゐる、メッセーヂの大要次の通り

我等と血を分つた兄弟なるマジヤール國民は極東の同胞諸民族に對して魂と心の籠つた溫いメッセージを送る、我々ツラン・マジヤール人は未だ眠れるツラン民族の亞細亞の自覺を喚び起さうと思ふ、我々ヨーロッパ民族の大海中にある亞細亞民族の孤島だがツラン前衞部隊化して最後まで頑張るだらう、亞細亞民族精神は我々のカールパート盆地まで及ぶべきことを我々の同志は良く考察して貰ひたい、我々マジヤール人は新世界建設のための聖戰に一役引受ける事を望むものだ、全世界の利益のため我々は先づ思想に於て大亞細亞を建設し然る後亞細亞人の亞細亞の實現を期せんと欲するものである

新竹醫院に小兒科

【新竹電話】新竹醫院小兒科は今般台北帝大醫院小兒科より醫師の來任を見たので愈よ三十一日より開設に決定した之で新竹醫院も一通りの診療部門が揃つた譯で今後十分の機能を發揮することを期待され地方民に多大の安心を與へてゐる

海水浴場で軍人遺家族の慰安會

【高雄電話】高雄州出征軍人遺家族慰安會では來る八月三日午前十時から八斗子海水浴場にて軍人遺家族を招いて慰安會を開催し、演藝、餘興、水泳競技、福引、海水浴などを催すことになつた

時局に逆行する不埒な自轉車商
五割四分の暴利を貪り檢擧さる

物價抑制に懸命の努力を續ける經濟警察當局の眼を誤魔化し手を變へ品を變へ種々不正手段を弄して暴利を貪る不正業者の檢擧が見られるが亦もや本島人の一流自轉車商が南署經濟保安係に依つて檢擧された——卽ち台北市老松町一ノ一〇張文發商會では昨年十一月神戶の製造元から內外タイヤ三百七十對を一對二圓二十五錢で仕入れ、一割七分の利潤を取つて三圓二、三圓で販賣してゐたものを該商品の入荷難に乘じて之を四十圓に値上して五割四分の利益を貪り去る六月十五日同署に摘發され目下取調中にも拘らず何等改悛の情なく今度は其の後商品の販賣價格には三十二圓と記して賣ると同時に販賣した安物の附屬品の値を上げて其の埋合せとなし相變らず五割四分の暴利を貪つてゐたもので同商會の代表張文良は此程南署經濟係より檢擧された

外國からの觀光客どつと押し寄せる
事變以來一段と增加

【東京二十九日發本社特電】國際關係が微妙に動いて各國の神經が過敏になつて居るが、この雰圍氣を餘所に日本を訪れる外人の數は急激に增加し今秋から明年にかけて"觀光日本"は一躍檜舞台に脚光を浴び出して來た、先づ國際觀光局では今秋最大の事業として十月十日から京都に開かれる東亞觀光會議は既に參加十餘國に對し通牒を發し終へこの會議を單なる旅行熱に終らせず新東亞觀光ルートの中心としての日本を各外國に認識せしむべく會議に提出する議案を目下作成中である、更に觀光局で今年度招聘する外人の數は七百二十九人で前年に比し五倍以上の增加で而してこれら招聘者は從來に比して旅行業者關係者が多くなり觀光局の方針が"見せ、知らせて且つ宣傳させる"に轉換した、更に一般旅行者は十月長崎に催される基督教殉教徒三百年祭に米國カトリック教徒百數十名が參列する外、米紐育、新聞記者團が大擧來朝又世界一周の處女航海を終へて橫濱に入港するアルゼンチナ丸は南米の名士を多數乘せて來る情報が早くも商船本社に入つた、觀光團ケー・デー・エフは來春三月下旬頃五百名で一團を組織、專用船を仕立てて來朝することに略決定した等觀光局東京出張所に便りがあつた外、各國觀光事務の照會が續々と來つつある、之は今回の事變に依つて東洋の盟主日本と興亞の支那大陸への認識とが深められた結果に依ることは勿論であるが日支旅行のチャンスを與へてゐることも一つの原因と見られる

人絹スフの中南支輸出案
理事會で承認

【大阪二十九日發同盟】人絹聯合會は豫て內需用人絹スフの中南支輸出に關し研究中であつたが成案を得たので廿八日これを理事會に附議承認を得たが成案に依れば右生產は一つは特殊用途ベルグ二萬斤千錘を利用するものと、一つは所謂內需向けベルグの超過生產を利用するものとし前者は主として一部分を七月より十月迄の間に出荷し後者は月平均一千五百萬封度を八月以降明年二月迄徹底的に輸出せんとするものである

燒夷彈による火災の消火實驗

【基隆電話】基隆市では八月一日午後三時から堀川町元消防組跡地において油類および區外における燒夷彈の消火につき岡田式泡沫消火器の消火實驗を行ふことになつた

"酒なしデー"を全國的に實施
九月一日の震災記念日に

【東京二十九日發本社特電】日本國民禁酒同盟では委員總會を開き九月一日の關東大震災記念日を全國民的な"酒なしデー"とする件に就いて協議するが、その主なる團體は主唱團體たる日本國民禁酒同盟始め婦人矯風會、佛教女子青年會、日本學生禁酒聯盟、日本佛教禁酒會、基督教聯盟、全日本佛教青年會聯盟等二十餘團體で今年は特に精動制定の每月一回の「國民生活日」の皮切りとして九月一日を期し從來より一層徹底的"酒なしデー"として打ちださうといふ計畫で同盟では先日來內閣情報部、文部省、厚生省、精動本部、東京府、市等とも連絡をとり準備を進めてゐるが委員會ではその先驅として都下各區各宗教團體、帝都各公園に於て一齊に野外演說、宣傳、各年學校を通して店員や從業方面へ働き掛け、販賣業方面への協力等に就いても協議される筈である、九月一日の"酒なし日"は大正十三年以來行はれ今年は丁度十六回目となつてゐるが今日では國民的年中行事となり帝都は固より北海道、台灣、遠くは滿洲にまで及び全國一齊には酒販賣業者の自肅、休業等の形で全國的に實施されてゐる

海上警報

【台北二十九日午後七時觀測所發表】七四四粍の颱風は本夕六時北緯二十五度東經一二〇度卽ち新竹州沖の海上にあり時速十五粁にて北に進む見込、本島北部海上の小型船舶等は注意を要す

豪雨に惱む高雄
神社參道の數ケ所崩る

【高雄電話】連日に亘つて降り續く雨の爲め高雄神社參道の第一鳥居附近の住家一戶も雨の爲め倒壞したが幸ひ人畜に死傷はなかつた、附近の三、四軒も危險狀態で住民も避難してゐる有樣であり又途中數ケ所が二十九日未明に崩壞を起し危險な狀態となり二、三日間に亘り雨降ければ通行は不能となる模樣で、市內に於ける被害は少くないと

通州事件の二周年
嚴かに慰靈祭を執行
思出も痛ましい現地で

【通州二十九日發同盟】思出にも悽慘の血を呼ぶ七月二十九日通州事件記念日が廻つて來た同日暴虐の魔に二百二十名の邦人が今次事變最初の尊い犧牲として散つた通州の街もその痛々しい思出を時の流れの間に秘めて今は河北省通縣として更生冀東の沃野の中心として東亞建設の大道に逞しい步みを進めてゐる二周年記念日を迎へ日本居留民會主催の通州事件慰靈祭は慘劇の日の街に懷舊の色も一入深く午前十時合同墓地式場に嚴かに擧行され堀內大使館參事官外日華官民多數列席燒香を行ひ次いで殉難の現地を巡拜故人の冥福を祈り正午式を終へた

在京の遺族達も
殷氏夫人宅で追悼法要

【東京二十九日發同盟】通州事件二周年の在京遺族組谷釜子未亡人、長田喜子さん、石井儀子さん、松島ら十五名は今年も午前九時から元冀東自治政府長官殷汝耕夫人民惠さん宅に集り殷夫人の心盡しで二周年追悼法要を營んだ、正面祭壇には木の香も新しい通州事件遭難者の靈と記された位牌が飾られ、僧侶の讀經もしめやかに殊に中でも一年前のあの日、支那人看護婦の腕に抱かれ血の及物を搔つて辛くも逃げ出した冀東保安隊長張木都太郎さんの遺兒節子ちやんのいたいけな姿は見るもの淚を誘つた、一通り讀經を濟ませた後、遺族達は當時のアルバムを繙み、盡きぬ思ひ出話に當時を偲んだ

けふの天氣

△臺北地方　東の風曇り後晴
△南部地方　東の風曇後晴
△昨日の氣溫
最高三二・五度(午後一時)
最低二五・一度(午前六時)

りよだ船
丸萊蓬(航米)　三十日午後一時半
基隆出帆外　上海經由香港

ニュース映畫會
滿蒙國境の激闘師
歷史的日英會談の直眞相
恐怖の一瞬を胸に臺灣丸の船客來る
神祕の大蒙古を探る
子供の國
本日午後二時、七時より　公會堂

孫徐病中ノ處養生不相叶二十九日午後三時死去致候間此段謹告仕候
父　木村米太郎
　　木村秀雄
　　木村德三
　　新谷八洲吉
　　大歲德太郎
　　成田清晉
　　有田勉三郎
　　川本澤一
　　佐藤林吉
友人總代　要千枝太郎

父末藏儀病氣ノ處急逝仕候間此段御通知申上候
　山村幸一
　　　スガー
　池田宗平
　矢野正雄
　井上淳一

明るい名刺
本町二丁目　精美堂

外交員入用

第三回將兵慰問金領收報告(三)
一金五百圓也　臺灣日日新報社

全臺灣女子中等學校庭球大會開催
八月十九、廿日新公園で

第十四回全臺灣女子中等學校庭球大會は來る八月十九、二十兩日午前九時より新公園コートに於て開催されることとなつた。

◆出場組數

◆試合方法

◆試合番組

◆選手氏名

◆使用球

◆申込場所

◆申込締切

◆抽籤

庭球日本の鍛錬
デ盃陣强化合宿終る

日滿華競技の奉天大會決る
九月五、六日擧行

臺日漢詩壇

選者　魏清德

高段者對抗碁戰
本社・日本棋院・中日棋院主催　第一次組合手合戰西

互先　六段　小野田千代太郎
先　三段　田中三七一

いろはにほへとちりぬるをわかよたれそ

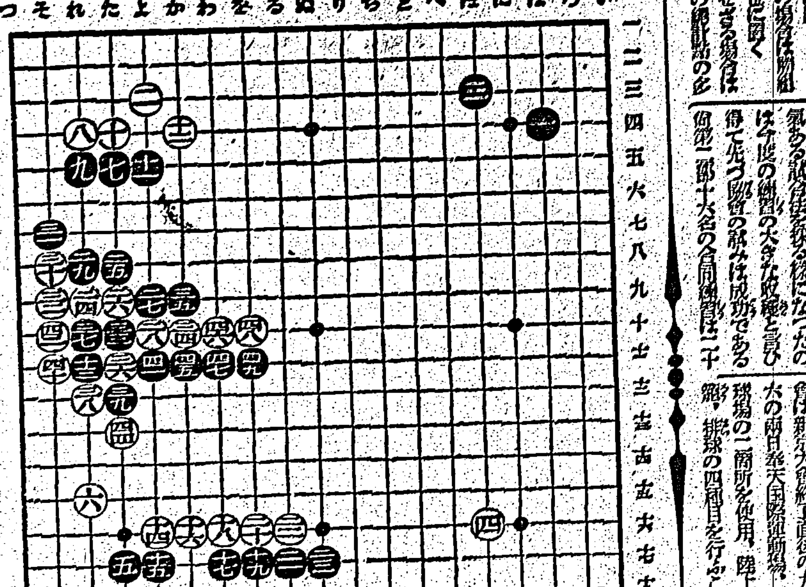

【第二局の四】

黑應接を誤る
白の鮮かなシボリ

評解　七段　木谷實

參考圖(1)

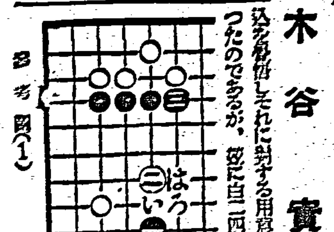

參考圖(2)

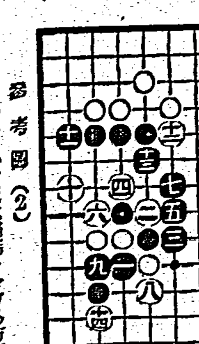

參考圖(3)

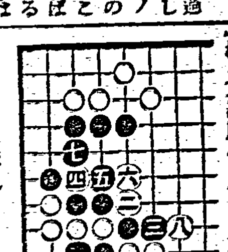

堀部安兵衞 (6)
一龍齋貞山演　矢島健三畫

印籠場（三）

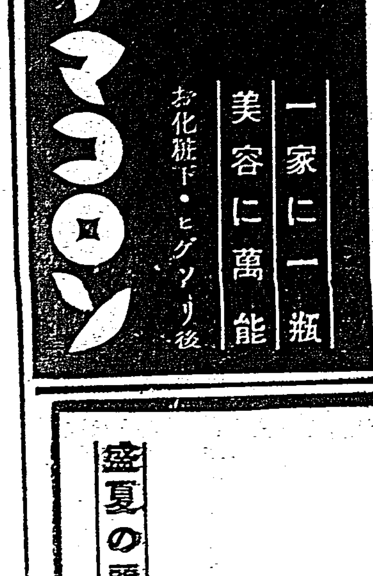

爽かな頭になる

ノーシン

好評の頭腦藥

盛夏の頭腦を護れ

炎天下一〇〇度

太陽の直射は、容赦なく灼きつける！路は溶ける！腦髓がジーンと痛む頭がボンヤリする！急にめまひがする…

と云ふときにはスグノーシンをのんで下さい。そして素早く輕いハッキリとした頭腦を取戻し、氣分を爽かにして下さい

効めが速くて安全…

ノーシンは頭痛や頭重を止めると同時に、朦朧とした頭腦の疲勞を恢復して、頭をハッキリさせる獨特の藥効を併せ持つてゐます。而も常用すれば神經の榮養をよくし、心臟を强補する隱れた効果がありますから日々の執務や勉强、家事裁縫等の過度で頭腦を酷使する現代人必需の頭腦藥として頗る好評です。

主効　頭痛・頭重・頭腦疲勞・頭内朦朧・のぼせ・二日酔・めまひ・船車の醉

三十錢・五十錢・一圓・二圓　藥店にあり

製造發賣元　荒川長太郎合名會社

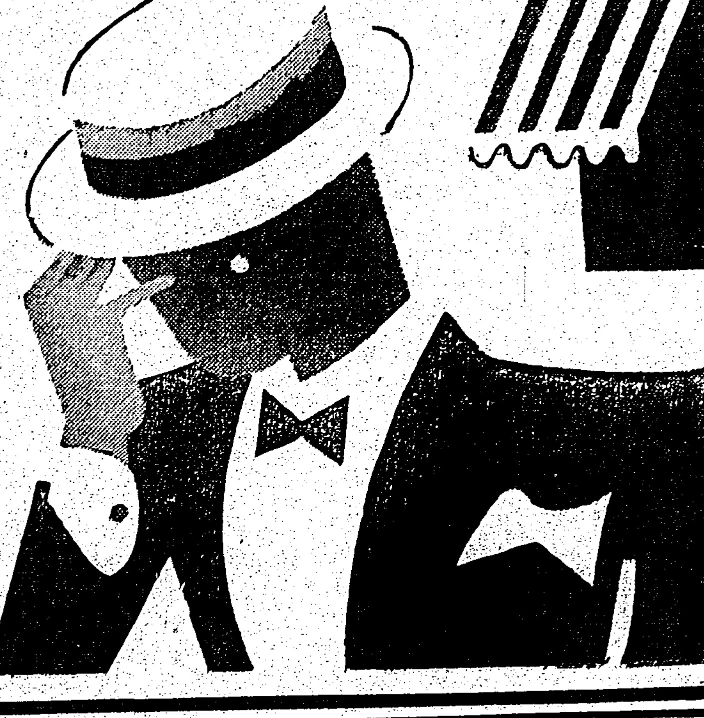

ボクラノ生活改善

今日カラ
ゴハンノ前ニ石鹼デ手ヲ洗フコトニシタ
ハシヲロニモツテ行クナツカシイ花王ノ匂ヒ…
キレイナ手デタベルトゴハンガ三倍モオイシイ

お母さま方にお願ひ

惡い病氣のはやる季節です
お子さま方の健康のために
食事のまへ　運動のあと…
必ず　石鹼で手を洗ふ習慣をつけて下さい
石鹼は全國病院の御指定品
花王が一番です

純粹度九九・四%

花王石鹼

手輕な消毒
手近な石鹼

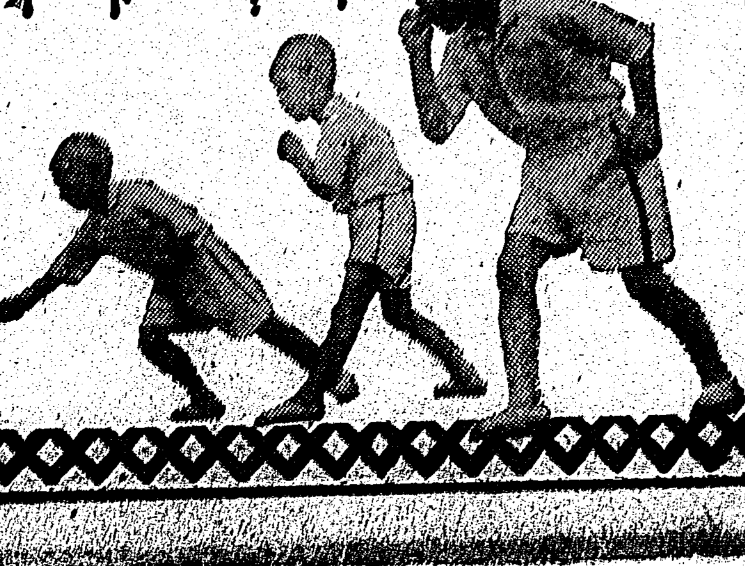

花王石鹼株式會社